



# ENVIRONMENTÁLNE VYHLÁSENIE r. 2024

**Vyhlasenie o dodržiavaní uplatniteľných  
právných požiadaviek týkajúcich sa životného  
prostredia a environmentálneho správania spoločnosti  
RAIL Group a.s.**



<b>TÜV SÜD Slovakia s.r.o.</b>	
I confirm with my signature that the information on this page is correct.	
Date:	04-07-2024
Name of the lead verifier:	Stefanko Marek
Signature:	

<b>Vypracoval:</b> Ing. Zuzana JACKOVÁ, externý pracovník –poradca pre IMS a EMAS  Dátum: 18.6.2024	<b>Preskúmal:</b> Ing. Helena HROBÁKOVÁ, predstaviteľ IMS/riaditeľ  Dátum: 18.6.2024	<b>Schválil:</b> Vaska GIORGIEVA, predseda predstavenstva  Dátum: 18.6.2024
---	---	--

OBSAH	Strana
ÚVOD	3
1. ZOZNAM DEFINÍCIÍ A SKRATIEK	4
2. OPIS SPOLOČNOSTI	5
2.1. Predstavenie spoločnosti	5
2.2. Predmet podnikania spoločnosti	5
2.3. Zameranie hlavnej podnikateľskej činnosti	5
2.4. Opis rozsahu registrácie v schéme EMAS	6
2.5. Z našich činností v schéme EMAS	7
2.6. Certifikáty spoločnosti	10
2.7. Súvislosti organizácie	11
2.8. Zainteresované strany	11
3. SYSTÉM ENVIRONMENTÁLNEHO MANAŽÉRSTVA	12
3.1. Systém environmentálneho manažérstva - popis	12
3.2. Politika systému integrovaného manažérstva - environmentálna politika	13
3.3. Organizačná štruktúra spoločnosti	14
3.4. Politika systému integrovaného manažérstva - environmentálna politika	15
4. VÝZNAMNÉ PRIAME A NEPRIAME ENVIRONMENTÁLNE ASPEKTY, KTORÉ SPÔSOBUJÚ VÝZNAMNÉ ENVIRONMENTÁLNE VPLYVY ORGANIZÁCIE	16
4.1. Priame environmentálne aspekty a ich vplyvy	17
4.2. Nepriame environmentálne aspekty a ich vplyvy	18
4.3. Hodnotenie významnosti environmentálnych aspektov	19
5. ENVIRONMENTÁLNE CIELE A PLÁNOVANÉ ČINNOSTI SEM VO VZŤAHU K VÝZNAMNÝM EA A ICH VPLYVOM	23
5.1. Environmentálne ciele	23
5.2. Plánované činnosti SEM	25
6. ENVIRONMENTÁLNE SPRÁVANIE RAIL Group a.s.	26
6.1. Správanie v oblasti životného prostredia	27
6.1.1. Hlavné ukazovatele environmentálneho správania RAIL Group a.s.	28
6.2. Faktory ovplyvňujúce environmentálne správanie	37
6.2.1. Spolupráca a komunikácia s externe zainteresovanými stranami	37
6.2.2. Všeobecne záväzné legislatívne požiadavky pre oblasť ochrany ŽP aplikovateľné na činnosti vykonávané RAIL Group a.s.	38
6.2.3. Havarijná pripravenosť	39
6.3. Preskúmanie environmentálneho správania manažmentom	39
7. ENVIRONMENTÁLNY OVEROVATEĽ A PRÍSTUP VEREJNOSTI K INFORMÁCIÁM ENVIRONMENTÁLNEHO VYHLÁSENIA	40

<b>TÜV SÜD Slovakia s.r.o.</b>	
I confirm with my signature that the information on this page is correct.	
Date:	04-07-2024
Name of the lead verifier:	Stefanko Marek
Signature:	

## ÚVOD

Environmentálne vyhlásenie je spracované na základe NARIADENIA EURÓPSKEHO PARLAMENTU A RADY (ES) č. 1221/2009 z 25. novembra 2009 o dobrovoľnej účasti organizácií v schéme Spoločenstva pre environmentálne manažérstvo a audit (EMAS), ktorým sa zrušuje nariadenie (ES) č. 761/2001 a rozhodnutia Komisie 2001/681/ES a 2006/193/ES v znení NARIADENIA KOMISIE (EÚ) 2018/2026 z 19. decembra 2018 k nariadeniu Európskeho parlamentu a Rady (ES) č. 1221/2009 a NARIADENIA KOMISIE (EÚ) 2017/1505 z 28. augusta 2017, ktorým sa menia prílohy I, II a III k nariadeniu Európskeho parlamentu a Rady (ES) č. 1221/2009.

Environmentálne vyhlásenie je určene pre širokú verejnosť a zainteresovane strany s cieľom poskytovať informácie o dodržiavaní legislatívnych požiadaviek týkajúcich sa životného prostredia s cieľom informovania o našom environmentálnom správaní.

## PRÍHOVOR PREDSEDU PREDSTAVENSTVA

Spoločnosť RAIL Group a.s. patrí medzi pomerne mladé spoločnosti na trhu so stavebnými prácami. V súčasnosti sa spoločnosť zaoberá hlavne stavebnou činnosťou a ňou spojenými aktivitami, ako sú rekonštrukcie stavieb, technické, technologické a energetické vybavenie stavieb.

Naším dlhodobým cieľom je minimalizovať negatívne vplyvy na prírodu a prispieť k zachovaniu vhodných podmienok na život pre budúce generácie.

Je preto prirodzené, že si uvedomujeme dôsledky našej činnosti a preto naše hlavné priority počas výstavby zameriavame na ochranu životného prostredia. Uvedomujeme si taktiež, že neustále rastú aj očakávania zákazníkov na realizáciu stavebných diel environmentálne vhodným spôsobom. Vieme však, že efektívnou prípravou, riadením, dôslednou kontrolou a zodpovedným konaním môžeme pozitívne ovplyvniť vplyvy stavebných činností na životné prostredie.

V roku 2020 sme v spoločnosti zaviedli a doteraz sa aplikuje systém environmentálneho manažérstva podľa požiadaviek normy STN EN ISO 14001:2016 a v nadväznosti na tento systém sme sa rozhodli naše procesy podrobiť auditu environmentálneho overenia za účelom získania certifikátu EMAS .

Z uvedených dôvodov dávame veľký dôraz na vzdelávanie našich zamestnancov v oblasti legislatívy súvisiacej s ochranou životného prostredia. Rovnako vyžadujeme environmentálne zodpovedne správanie aj od našich subdodávateľov, pretože si uvedomujeme, že spokojnosť zákazníkov sa dá dosiahnuť iba vysokou kvalitou poskytnutých služieb a profesionálnym, environmentálne vhodným prístupom všetkých zainteresovaných strán.

<b>TÜV SÜD Slovakia s.r.o.</b>	
I confirm with my signature that the information on this page is correct.	
Date:	04-07-2024
Name of the lead verifier:	Stefanko Marek
Signature:	

**I. ZOZNAM DEFINÍCIÍ A SKRATIEK**

- STN EN ISO 9001:2016** Systém manažérstva kvality. Požiadavky  
**STN EN ISO 14001:2016** Systém environmentálneho manažérstva. Požiadavky s pokynmi na použitie  
**STN ISO 45001:2019** Systém manažérstva bezpečnosti a ochrany zdravia pri práci. Požiadavky  
**ISO** – (z anglického International Organization for Standardization) Medzinárodná organizácia pre štandardy  
**STN** – Slovenské technické normy  
**SEM** – Systém environmentálneho manažérstva  
**EMAS** – (anglického Eco- Management and Audit Scheme) Schéma Spoločenstva pre environmentálne manažérstvo a audit  
**EV** – environmentálne vyhlásenie  
**IMS** – integrovaný manažérsky systém (Systém manažérstva kvality, Systém environmentálneho manažérstva, Systém manažérstva bezpečnosti a ochrany zdravia pri práci)  
**PIMS** – predstaviteľ manažmentu pre integrovaný manažérsky systém  
**MIMS** – manažér pre integrovaný manažérsky systém  
**PDCA** cyklus – je iteratívna metóda riadenia, ktorá sa skladá zo štyroch krokov Plan-Do-Check-Act. Je to sled aktivít, ktoré smerujú k zlepšeniu procesov, činností, produktov alebo služieb.  
**EÚ** – Európska únia  
**ES** – Európske spoločenstvo  
**ŽP** – životné prostredie  
**EA** – environmentálny aspekt  
**REA** – Register environmentálnych aspektov  
**PA** – priamy environmentálny aspekt  
**NA** – nepriamy environmentálny aspekt  
**RL** – ropné látky  
**OO** – ostatný odpad  
**NO** – nebezpečný odpad  
**l** – liter  
**t** – tona  
**g** – gram  
**ks** – kusy  
**mil.** – milión  
**tis.** – tisíc  
**CO<sub>2</sub>** – kyslíčnik uhličitý, množstvo emisií CO<sub>2</sub>, ktoré vozidlá a mechanizačné prostriedky vypúšťajú do ovzdušia je priamo úmerné množstvu paliva, ktoré pri tom spotrebuje a obsahu uhlíku v danom type paliva.  
**PHM** – pohonné hmoty  
**TV** – teplá voda  
**TK** – technická kontrola  
**EK** – emisná kontrola  
**KBÚ** – karta bezpečnostných údajov  
**BOZP** – bezpečnosť a ochrana zdravia pri práci  
**OOPP** – osobné ochranné pracovné pomôcky  
**TP** – technologický postup  
**PBP** – pracovno-bezpečnostný postup  
**VZN** – všeobecné záväzné nariadenie

<b>TÜV SÜD Slovakia s.r.o.</b>	
I confirm with my signature that the information on this page is correct.	
Date:	04-07-2024
Name of the lead verifier:	Stefanko Marek
Signature:	

**Environmentálny aspekt (EA)** – časť činností, výrobkov alebo služieb, ktoré môžu súvisieť so životným prostredím. Významným je environmentálny aspekt, ktorý má alebo môže mať významný environmentálny vplyv.

**Environmentálny vplyv** – akákoľvek zmena v životnom prostredí, či už priaznivá alebo nepriaznivá, ktorá je úplne alebo čiastočne spôsobená činnosťami, výrobkami či službami.

**Environment (životné prostredie)** – je miesto, na ktorom sa realizuje pôsobenie všetkých vonkajších a vnútorných činiteľov v takej miere, ktorá umožňuje živému organizmu (jedincovi, populácii) toho istého druhu v tomto prostredí žiť, vyvíjať a rozmnožovať sa

**Emisie** – znečisťujúce látky tuhého, kvapalného alebo plyného skupenstva v mieste vzniku, alebo v mieste opustenia zdroja.

**Odpad** – huteľná vec uvedená v zákone, ktorej sa jej držiteľ zbavuje, chce sa jej zbaviť alebo je v súlade so zákonom povinný sa jej zbaviť. Nebezpečný odpad je definovaný miestnou legislatívou.

**Skleníkové plyny** – plyny, ktoré prispievajú k tvorbe izolačnej vrstvy okolo Zeme zachytávajúcej teplo z infračerveného žiarenia; sú to oxid uhličitý (CO<sub>2</sub>), metán (CH<sub>4</sub>), oxid dusný (N<sub>2</sub>O), nepinohalogenované fluórované uhľovodíky (HFC), perfluórované uhľovodíky (PFC) a fluorid sírový (SF<sub>6</sub>).

## 2. OPIS SPOLOČNOSTI

### 2.1. PREDSTAVENIE SPOLOČNOSTI

Spoločnosť **RAIL Group a.s.** bola založená Spoločenskou zmluvou riadi sa podľa nej a dodatkov v zmysle § 105 zákona č. 513/91 Z.z. , zapísaná v Obchodnom registri Okresného súdu Bratislava I., Oddiel: Sa, Vložka číslo: 5920/ B , deň zápisu: 01.01.2005 ako spoločnosť s ručením obmedzeným, v roku 2014 sa transformovala na akciovú spoločnosť a od 15.06.2016 nastala zmena názvu a sídla spoločnosti. Spoločnosť RAIL Group a.s. bola založená 1.1.2005 ako spoločnosť s ručením obmedzeným a v roku 2014 sa transformovala na akciovú spoločnosť.

**Sídlo:** Mlynské nivy 36, Bratislava 821 09

**IČO:** 36 587 826

**Štatutárny orgán:**

**Vaska Giorgieva** - predseda predstavenstva , Starozagorská 21, Košice 04023

**Milan Jurkanin** - člen predstavenstva, Starozagorská 39, Košice 04023

**Kontakt:** [www.railgroup.sk](http://www.railgroup.sk)

**e-mail:** [hrobakova@railgroup.sk](mailto:hrobakova@railgroup.sk)

**tel.:** +421 918 117 420

Spoločnosť bola založená 01.01.2005. Od svojho vzniku sme zrealizovali desiatky stavebných projektov rôzneho zamerania. Cieľom našich činností je vždy uspokojovanie potrieb a požiadaviek zákazníkov.

Pred zahájením stavieb identifikujeme všetky riziká a nebezpečenstvá. Na základe nich realizujeme také opatrenia, aby nedochádzalo k ohrozeniu našich pracovníkov a poškodenie životného prostredia, respektíve environmentálnym haváriám.

Predchádzaniu vzniku ekologických havárií a minimalizovaniu rizika znečistenia životného prostredia venujeme zvýšenú pozornosť. Súčasťou vzdelávacieho cyklu v oblasti ochrany životného prostredia je aj oboznámenie interných a externých pracovníkov v rámci stavby s jej environmentálnymi aspektmi a vplyvmi, vrátane prijatých opatrení a havarijných plánov pre jeho ochranu a elimináciu environmentálnych škôd.

Pri všetkých činnostiach prijímame opatrenia k obmedzeniu vzniku odpadov, uplatňujeme technologické postupy a používame materiály z hľadiska ochrany životného prostredia a z hľadiska energetickej náročnosti pokiaľ na ne máme priamy dosah.

Komunikujeme a spolupracujeme s orgánmi štátnej správy a ďalšími zainteresovanými stranami v záležitostiach týkajúcich sa problematiky životného prostredia a BOZP .

Zabezpečujeme naše procesy v zmysle požiadaviek legislatívy, a noriem STN, ISO, dodržiavaním VZN a ostatných rozhodnutí orgánov štátnej správy.

Pre všetky odborné činnosti naši externí a interní pracovníci ktorí vykonávajú stavebné práce a s nimi súvisiace činnosti disponujú certifikátmi, oprávneniami a osvedčeniami.

### 2.2. PREDMET PODNIKANIA

Spoločnosť vykonáva predmet podnikania v súlade s platným živnostenským listom a oprávneniami na vykonávanie nasledovných činností:

**Predmetom činnosti organizácie** v zmysle obchodného registra(výpis) je:

- Výstavba obytných a neobytných budov
- Demolácie- búracie práce
- Zemné práce
- Ostatné stavebné kompletizačné a dokončovacie práce
- Ostatná stavebná inštalácia
- Omietkarské práce
- Obkladanie stien a kladenie dlažkových krytín
- Maľovanie a zasklievanie
- Obrábanie
- Nakladanie s odpadmi
- Čistiace práce a iné súvisiace činnosti so stavbou,
- Upratovací a čistiaci servis

<b>TÜV SÜD Slovakia s.r.o.</b>	
I confirm with my signature that the information on this page is correct.	
Date:	04-07-2024
Name of the lead verifier:	Stefanko Marek
Signature:	

### 2.3. ZAMERANIE HLAVNEJ PODNIKATEĽSKEJ ČINNOSTI

Podnikateľské portfólio RAIL Group a.s. v oblasti stavebníctva je tvorené širokou škálou činností, ktoré vykonávame. **Našou hlavnou činnosťou** sú generálne dodávky rekonštrukcií stavieb.

Spoločnosť sa na stavebnom trhu predstavila komplexnou rekonštrukciou železničnej stanice v Košiciach, z ktorej vybudovala modernú stanicu 21.storočia.

Oblasť komplexných rekonštrukcií sa postupne stala našou dominantou, vďaka vysokej odbornosti našich pracovníkov.

V oblasti stavebníctva dominujú u nás nasledné činnosti: „H1“- „PRÁCE V STAVEBNÍCTVE – Príprava a uskutočňovanie stavieb a ich zmien" (demolácie, búracie práce a prípravné práce pre stavbu, maliarske, natieračské a sklenárske práce, montáž sadrokartónu, omietkarské práce, obkladanie stien a kladenie dlažkových krytín, dodávka, montáž a demontáž plastových okien, dverí, zárubní a žalúzií, uskutočňovanie stavieb a ich zmien, výkon činnosti stavbyvedúceho, inštalácia elektrických rozvodov a zariadení na bezpečné napätie).

Inžinierska činnosť – kompletná dokumentačná a projekčná činnosť vrátane jednotlivých fáz stavebnej činnosti v rozsahu Územného, Stavebného a Kolaudačného konania a povolenia v rámci Územného, Stavebného a Kolaudačného konania, Stavebného a technického dozoru.

**Čo sú naše priority:**

- Sme tu pre našich zákazníkov, ktorí môžu vždy rátať s vysokou odbornosťou a profesionalitou našich pracovníkov. Snažíme sa porozumieť ich potrebám a potrebám ich klientov.
- Garancia vysokej kvality našich prác, dodržiavanie dohodnutých termínov a cien.
- Pri poskytovaní našich služieb vždy postupujeme v súlade s požiadavkami legislatívy, VZN obcí a miest a ostatnými nariadeniami štátnej správy.
- Naše práce realizujeme v zhode s platnými normami ISO a STN.
- Prijatím opatrení a vyhodnotením rizík eliminujeme v rámci našich stavieb poškodenie zdravia pracovníkov a poškodenia životného prostredia.
- V rámci nášho podnikania prijímame opatrenia a postupy k znižovaniu dopadu vplyvov environmentálnych aspektov.

**2.4. OPIS ROZSAHU ČINNOSTÍ REGISTRÁCIE V SCHÉME EMAS**

Prehľad činností a príslušných NACE kódov, ktoré spadajú pod environmentálne overovanie zahrnuté do schémy EMAS:

- 41.20 Výstavba obytných a neobytných budov
- 43.11 Demolácie- búracie práce
- 43.12 Zemné práce
- 43.39 Ostatné stavebné kompletizačné a dokončovacie práce
- 43.29 Ostatná stavebná inštalácia
- 43.31 Omietkarské práce
- 43.33 Obkladanie stien a kladenie dlažkových krytín
- 43.34 Maľovanie a zasklievanie
- 25.62 Obrábanie

Prevádzka	Adresa	NACE kódy	Stručný popis hlavných činností
Sídlo spoločnosti-schránka	Mlynské nivy 36, 82109 Bratislava	-	manažment a.s.
Prevádzka	Staničné námestie 11, 04001 Košice	-	riadenie IMS, administratívne a podporné činnosti
		41.20, 43.11, 43.12, 43.39, 43.29, 43.31, 43.33, 43.34, 25.62	dodávky rekonštrukcii stavieb, „Práce v stavebníctve – Príprava a uskutočňovanie stavieb a ich zmien“, rekonštrukcia inžinierskych stavieb,
		-	Inžinierska činnosť

**TÜV SÜD Slovakia s.r.o.**

I confirm with my signature that the information on this page is correct.

Date: 04-07-2024

Name of the lead verifier: Stefanko Marek

Signature:

## 2.5. Z NAŠICH ČINNOSTÍ V SCHÉME EMAS

### REKONŠTRUKCIA

Investor: Železnice Slovenskej republiky, Bratislava

Názov stavby: „Administratívna budova Železničná 1, Košice

Termín: I. etapa 18.2.2019 - priebežne nadväzuje na II. etapu  
II. etapa 29.11.2017 – 30.4.2019  
III. etapa 17.5.2019 – 31.12.2021



TÜV SÜD Slovakia s.r.o.

I confirm with my signature that the information on this page is correct.

Date: 04-07-2024

Name of the lead verifier: Stefanko Marek

Signature:

### REKONŠTRUKCIA

Investor: Železnice Slovenskej republiky, Bratislava

Názov stavby: „Modernizácia železničnej trate Žilina – Košice, úsek trate Liptovský Mikuláš – Poprad Tatry (mimo), 1. etapa (železničná stanica Svit)

Termín: ukončená 2/2022



### REKONŠTRUKCIA

Investor: Železnice Slovenskej republiky, Bratislava,

Názov stavby: „Modernizácia železničnej trate Žilina – Košice, úsek trate Liptovský Mikuláš – Poprad Tatry (mimo), 1. etapa (železničná stanica Svit)

Termín: 18.8.2020 – 5/2024





### REKONŠTRUKCIA

Investor: Železnice Slovenskej republiky , Bratislava

Názov stavby: ŽST Zvolen, rekonštrukcia prevádzkovej budovy

Termín: 26.7.2019 – 17.6.2022



### REKONŠTRUKCIA

Investor: Železnice Slovenskej republiky , Bratislava

Názov stavby: Železničná stanica Zvolen, rekonštrukcia striech a vonkajšej kanalizácie

Termín: ukončená 05/2024



TÜV SÜD Slovakia s.r.o.

I confirm with my signature that the information on this page is correct.

Date: 04 -07- 2024

Name of the lead verifier: Stefanko Marek

Signature:





**REKONŠTRUKCIA**

Investor: Železnice Slovenskej republiky, Bratislava

Názov stavby: „Stavebné úpravy v reštauračných priestoroch Železničná stanica Košice

Termín: r. 2017- 2024, ukončená



**TÜV SÜD Slovakia s.r.o.**

I confirm with my signature that the information on this page is correct.

Date: 04-07-2024

Name of the lead verifier: Stefanko Marek

Signature:



## 2.7. SÚVISLOSTI ORGANIZÁCIE

Súvislosti organizácie sú všetky **interné a externé faktory**, vplyvy a podmienky, ktoré môžu mať **pozitívny**, alebo **negatívny** vplyv na poslanie, ciele, produkty a služby, zámary a **úspešnosť** organizácie.

Organizácia určila vplyvy a požiadavky, ktoré môžu ovplyvniť schopnosť nášho systému integrovaného manažérstva dosahovanie zamýšľaných výstupov a výsledkov.

Identifikovanie vplyvov jednotlivých faktorov na organizáciu vrátane životného prostredia sú zohľadnené v systéme integrovaného manažérstva, zámeroch a cieľoch, tokoch procesov a informácií a v ďalších oblastiach systému.

Metódy, nástroje a zdroje informácií, ktoré sme použili pre identifikovanie súvislostí organizácie patria: SWOT analýza, PESTLE analýza, marketingové analýzy.

## 2.8. ZAINTERESOVANÉ STRANY

Poznanie interných a externých zainteresovaných strán a ich požiadaviek je v našom ponímaní dôležitý aspekt. Vieme na základe neho pochopiť potreby a očakávania zainteresovaných strán. Zoznam zainteresovaných strán a kritéria hodnotenia ich významnosti je uvedený v internom dokumente, pravidelne preskúmaný, v prípade potrieb a zmien aktualizovaný.

Interné zainteresované strany	
Zainteresovaná strana	Relevantné požiadavky
Majitelia organizácie (významná zainteresovaná strana- VZS)	Vízia, finančné výnosy - maximálne zisky, Politika IMS, ciele IMS, environmentálne požiadavky, požiadavky EMAS, požiadavky na zaistenie BOZP a OPP, dodržiavania požiadaviek legislatívy a iných relevantných ustanovení a nariadení, inovácie v riešení procesov organizácie, zabezpečenie dostatočnosti zdrojov, požiadavky na pracovníkov, požiadavky na externých poskytovateľov, platobná disciplína zákazníkov, iné.
Pracovníci (VZS)	Dodržiavanie pracovných podmienok, právnych a interných požiadaviek, internej komunikácie, proaktívny prístup. Poskytnutie potrebných zdrojov pre výkon práce – dostatočnosť infraštruktúry a pracovných nástrojov, dostatočnosti internej dokumentácie súvisiacej z procesmi a tvorbou produktu/služby, iné. Vhodné pracovné podmienky (aj pre oblasť ochrany ŽP). Stály príjem, kariérny rast, zainteresovanosť na dosahovaní cieľov a.s.. Zvyčajne vychádzajú z motivačných pravidiel v oblasti miezd, vzdelávania, kvalifikácie, dostatočnosti zabezpečenia BOZP, sociálnych programov a výhod.
Externé zainteresované strany	
Zainteresovaná strana	Relevantné požiadavky
Zákazníci (VZS)	Externá komunikácia, dodržiavanie: termínov, kvality produktu/služby, spoľahlivosti a úžitkových vlastností produktu a služby, legislatívnych a iných záväzných požiadaviek v rámci tvorby produktu/služby, ochrany ŽP a dodržiavanie zásad BOZP pri realizácii produktu/služby. Inovácie v návrhoch riešení procesov a.s., návrhy a možnosti splnenia aj nevyslovených požiadaviek zákazníka, iné súvisiace so zákazníkmi. Relácie medzi hodnotou a cenou.
Externí poskytovatelia (Dodávatelia) (nevýznamná zainteresovaná strana- NZS)	Výhodné dodávateľsko - odberateľské vzťahy, platobná schopnosť a.s. Jasne a včas stanovené požiadavky na nákup za primerané ceny, dodržanie zmluvných podmienok, obchodných praktík, externej komunikácie, legislatívnych a iných relevantných požiadaviek na produkty/služby, iné. Relácie medzi hodnotou a cenou. Dodanie služby/diela v požadovanej kvalite a termíne, spoločenská zodpovednosť pri realizácii stavby a stavebných prác, zodpovednosť za svojich dodávateľov, zodpovednosť a proaktívna účasť.
Poradenské, certifikačné a auditorské spoločnosti (NZS)	Jasne a včas stanovené požiadavky na poradenstvo, vykonanie auditov. Dodržiavanie obchodných praktík a externej komunikácie, legislatívnych a iných relevantných požiadaviek služby. Relácie medzi hodnotou a cenou.
Stát/štátna správa (VZS)	V podobe legislatívnych, prípadne normatívnych požiadaviek (požiadavky legislatívy v podobe zákonov, ktoré sa vzťahujú na organizáciu, používanie STN alebo iných noriem), odvody DPH, poisťovní, iné, ochrana životného prostredia, možnosť rozvoja regiónu z pohľadu pracovných miest. Nezaujatosť, dodržiavanie určených

**TÜV SÜD Slovakia s.r.o.**  
I confirm with my signature that the information on this page is correct.

Date: 04-07-2024

Name of the lead verifier: Stefanko Marek  
Signature:

Mestá, obce, samosprávne kraje, orgány štátnej správy (VZS)	termínov. Požiadavky na dodržiavanie VZN, požiadavky na dodržiavanie minimálneho nepriaznivého vplyvu z našej činnosti na život obyvateľov, poskytnutie možnosti použitia pozemkov pri stavebných prácach, vybavenie administratívnych záležitostí v čo najkratšej dobe .
Obyvatelia v okolí stavby(VZS)	Požiadavky na žiadny alebo minimálny vplyv na prostredie - ovzdušie, voda, odpady, hluk, vibrácie; nezhoršená dopravná situácia. Akceptácia realizácie stavby, ochota komunikovať, v prípade problémov hľadanie obojstranne vyhovujúcich riešení.
Konkurencia (NZS)	Dodržiavanie rovnakých podmienok, férovosti v súťažiach/výberoch v rámci realizovaných zákaziek – uskutočňovanie stavieb a ich zmiení.
Externý dohľad, kontrolné orgány štátnej správy (NZS)	Implementácia a dodržiavanie právnych predpisov, nariadení, iných požiadaviek, noriem, predloženie dôkazu zhody, pravdivá komunikácia. Korektný a nestranný prístup, kladenie požiadaviek v definovaných právomociach a ich, jasné vysvetlenie.
Finančné inštitúcie a poisťovne(NZS)	Otvorená komunikácia, plnenie zmluvných záväzkov.

### 3. SYSTÉM ENVIRONMENTÁLNEHO MANAŽÉRSTVA

#### 3.1. SYSTÉM ENVIRONMENTÁLNEHO MANAŽÉRSTVA - popis

Implementovaný environmentálny manažérsky systém podľa normy STN EN ISO 14001:2016 vykazuje vhodnosť, primeranosť a efektívnosť. Umožňuje riadiť environmentálne aspekty a starostlivosť o ŽP cieľovým – plánovaným spôsobom na základe zvolených kritérií, ich analýzou a prijatím opatrení. Cieľom je eliminovať environmentálne vplyvy z našich činností na základe ich významnosti .

Na základe prijatej politiky IMS , cieľov a plánov činností SEM a opatrení pre ochranu ŽP sú definované činnosti, ktoré majú dopad na životné prostredie. Vyhodnocujeme environmentálne aspekty našich činností z hľadiska závažnosti ich vplyvu.

Aplikujeme do praxe zmeny v legislatívnych predpisoch pre ochranu ŽP, prijímame nápravné opatrenia a opatrenia pre zlepšovanie, vzdelávame pracovníkov - interných, externých - pred zahájením realizovania stavby informovaním o jej environmentálnych aspektoch a ich vplyvoch s cieľom zabrániť environmentálnym haváriám a vzniku nežiaducich udalostí súvisiacich s poškodením ŽP.

Na elimináciu možných environmentálnych škôd z našich činností máme vypracované havarijné plán, ktoré sú súčasťou stavebných denníkov v priebehu realizovaných stavebných prác.

Systematická kontrola dodržiavania stavu SEM v riadených podmienkach je preverovaná náhodnými kontrolami MIMS, interným auditorom, auditom z certifikačného (SEM) a akreditačného orgánu(EMAS), ako aj zástupcom investora/objednávateľa v rámci kontrolných dní stavby. Audity sú zamerané najmä na plnenie politiky IMS, cieľov a plánovaných činností SEM, zhodu s právnymi požiadavkami, požiadavkami VZN a požiadavkami ostatných orgánov štátnej správy v oblasti ochrany ŽP, ako aj kontrolou dodržiavania ochrany životného prostredia pri realizovanej stavbe.

V rámci kontrol stavby stavbyvedúci preveruje na základe vypracovaného „Kontrolného a skúšobného plánu stavby“ aj eliminovanie vplyvov environmentálnych aspektov dodržiavaním zásad ochrany ŽP.

Ak definujeme požiadavky zainteresovaných strán, potom v tomto prípade platí cyklus neustáleho zlepšovania – PDCA (Plan- Do- Check- Act – naplánuj- vykonaj – skontroluj - jednaj ).

Požiadavky, ktoré sme definovali a naplánovali:

- popisujeme ako merať a sledovať ich plnenie v praxi;
- analyzujeme ich účinnosť a efektívnosť;
- navrhujeme a realizujeme opatrenia na zlepšenie.

RAIL Group a.s. si uvedomuje svoju zodpovednosť z pohľadu ochrany ŽP k interným a externým zainteresovaným stranám a očakávaniam zákazníkov. Rozhodla sa aj naďalej zlepšovať svoje environmentálne správanie na vyššej úrovni - na pozitivitu nášho vplyvu na ŽP – a to registráciou v schéme EMAS. Environmentálnymi prioritami je šetrné používanie materiálov, znižovanie spotrieb neobnoviteľných a prírodných zdrojov, znižovanie množstva stavebných odpadov s možnosťou recyklácie.

<b>TÜV SÜD Slovakia s.r.o.</b>	
I confirm with my signature that the information on this page is correct.	
Date:	04-07-2024
Name of the lead verifier:	Stefanko Marek
Signature:	

Funkčnosť SEM je predstavaná následným reťazcom:

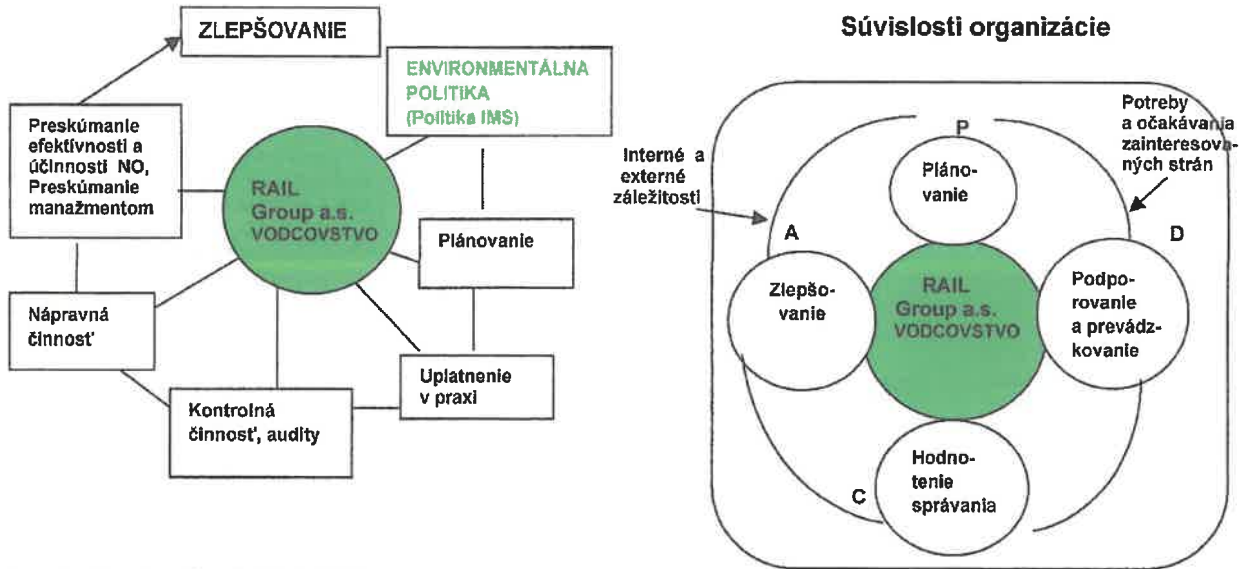

### 3.2. ORGANIZAČNÁ ŠTRUKTÚRA

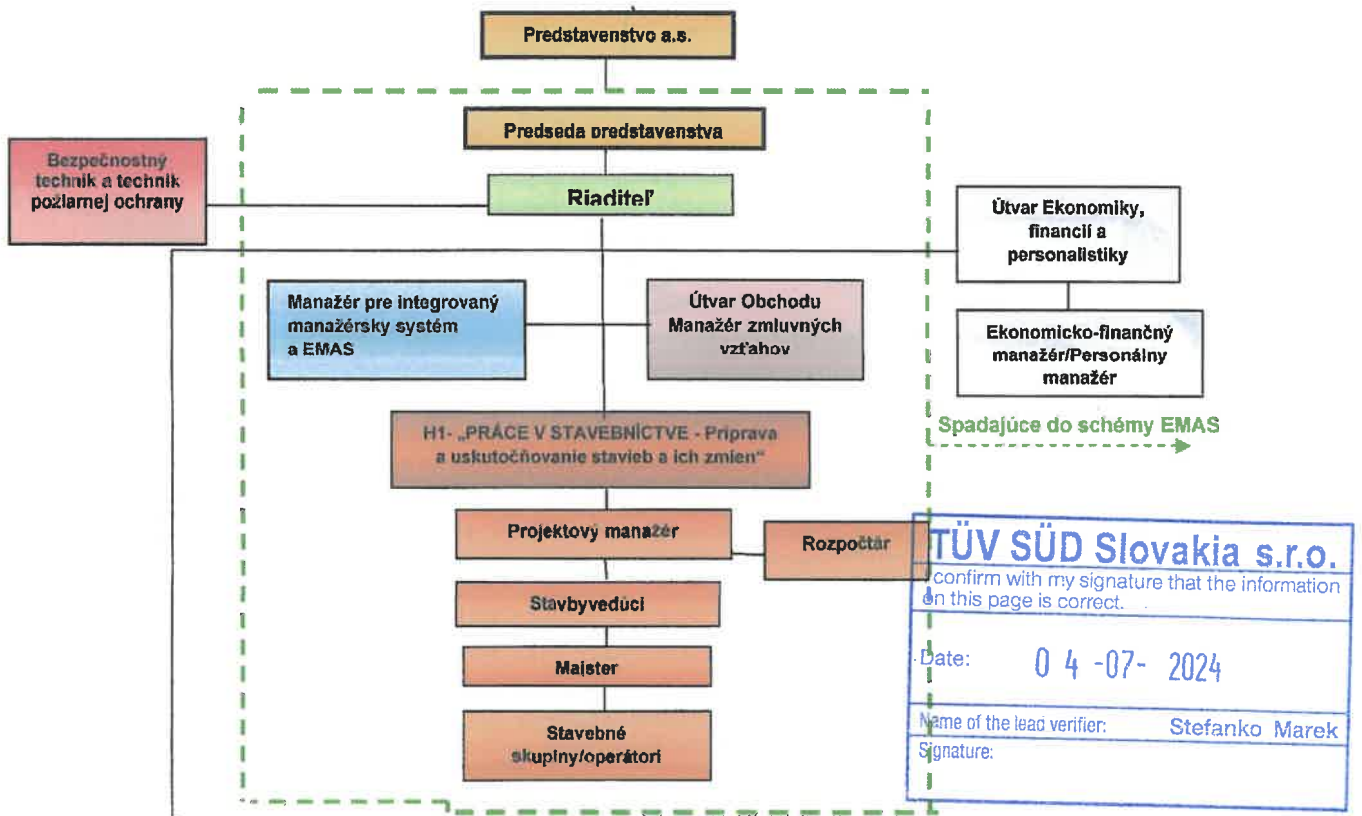

#### EXTERNÝ POSKYTOVATELIA/ Dodávateľia

- Právnické služby Ekonomické záležitosti- účtovníctvo, dane
- ZAM na dohodu, živnostníci zabezpečujúci práce pre „H1“
- Doprava a mechanizačné služby Geodetické služby
- Výkon Technickej inšpekcie Revízný technik vyhradených technických zariadení a elektrického ručného náradia Bezpečnostný technik a technik požiarnej ochrany
- Projektčná spoločnosť/projektant (projektovanie stavieb) Stavebný/technický dozor (pripade potreby) Správa siete (IT)
- Poradca pre IMS a EMAS Odborný garant :
- Odborník na technické práce, autorizovaný inžinier pre statiku/ geotechniku, stavbyvedúci

### 3.3. MAPA PROCESOV ZABEZPEČUJÚCA PODNIKATEĽSKÝ REŤAZEC

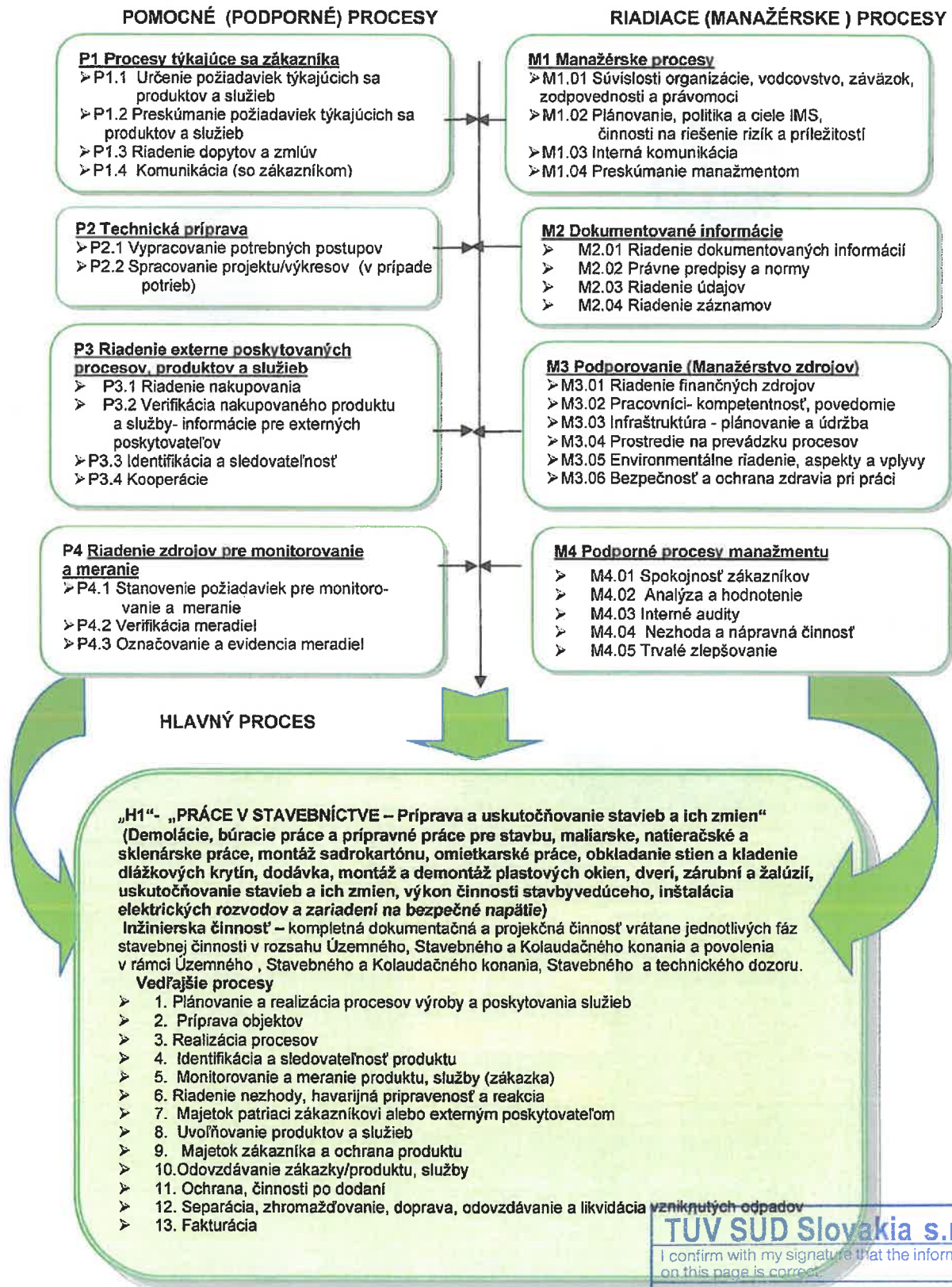

**3.4. POLITIKA SYSTÉMU INTEGROVANÉHO MANAŽÉRSTVA - ENVIRONMENTÁLNA POLITIKA**

Politika súvisiaca s ochranou životného prostredia a systém environmentálneho manažérstva zohrávajú dôležitú úlohu pri našom rozvoji. Naším cieľom je zlepšovať ŽP a znižovať dopady na ŽP zo stavebnej činnosti. Konceptiou systému integrovaného manažérstva je deklarovanie politiky a cieľov tohto systému. Jej plánovanie je neustála činnosť. Individuálna zodpovednosť každého nášho pracovníka a jeho prístup k formovaniu environmentálnej politiky je krokom k ochrane životného prostredia.

**Pri formulovaní politiky IMS sa strategicky zameriavame:**

- na potreby a očakávania zainteresovaných strán a spokojnosti zákazníkov v oblasti kvality, environmentu a BOZP;
- na sústavne zlepšovanie vykonávaných činností tak, aby sme minimalizovali negatívny dopad na ŽP;
- na ochranu ŽP pri realizovaní stavieb;
- na ochranu zdravia pracovníkov;
- na dodržiavanie legislatívnych požiadaviek a požiadaviek zainteresovaných strán v procesoch s.r.o. ;
- na aktívnu komunikáciu so širokou verejnosťou, zainteresovanými stranami a spoluprácu so štátnou správou v oblasti ochrany ŽP;
- na zabezpečenie dostatočnosti zdrojov pre naše procesy ;
- na využívanie v procesoch len odborne zdatných, kompetentných a vzdelaných pracovníkov vo všetkých oblastiach a nami vykonávaných činnostiach;
- na posúdenie / analýzu rizík a príležitostí a nepretržite znižovať mieru ohrozenia ŽP dôsledným plánovaním, realizovaním a vyhodnocovaním;
- na riadenie prijatých nápravných opatrení a opatrení pre zlepšovanie tak, aby bol jednoznačný výsledok zlepšovania;
- na efektívne využívanie materiálov - udržateľnému využívaniu neobnoviteľných zdrojov s elimináciou odpadov, neobnoviteľných a prírodných zdrojov a elektrickej energie pri všetkých výrobných činnostiach;
- na prevádzkovanie dopravnej a manipulačnej techniky v súlade s ochranou ŽP;
- na plnenie požiadaviek SEM našich externých poskytovateľov pri vykonávaných činnostiach;
- na branie do úvahy kompletný súbor prevádzkových podmienok, vrátane možných nehôd a havarijných situácií pri poškodení ŽP a zdravia pracovníkov.

Okrem vyššie uvedeného, sú činnosti vykonávané v súlade so špecifickými environmentálnymi postupmi zákazníkov uvedených v Zmluvách.

Za tvorbu návrhu Politiky integrovaného manažérskeho systému je zodpovedný environmentálny tím na čele s PIMS. a základe vízie, stratégie spoločnosti a s rešpektovaním ochrany životného prostredia a environmentálneho správania. Dôraz je na celkovú prijatú koncepciu environmentálneho riadenia v spoločnosti. Predložený návrh posúdi predseda predstavenstva a riaditeľ spoločnosti. Po ich odsúhlasení sa tento návrh Politiky IMS stáva záväzným, a informujeme o nej externé a interné zainteresované strany.

Environmentálny tím (v zložení PIMS, MIMS a stavbyvedúci) je zodpovedný za vypracovanie návrhu Politiky integrovaného manažérskeho systému, časti týkajúcej sa systému environmentálneho manažérstva a jeho cieľov na základe vízie a stratégie spoločnosti. Dôraz sa kladie na prijatú stratégiu v rámci ochrany životného prostredia a nášho environmentálneho správania, ako aj prijatej koncepcie environmentálneho riadenia v a.s.

Environmentálna politika je súčasťou politiky IMS a jedná sa o udržiavaný dokument. Jej plánovanie je neustála činnosť.

**TÜV SÜD Slovakia s.r.o.**

I confirm with my signature that the information on this page is correct.

Date: 04-07-2024

Name of the lead verifier: Stefanko Marek

Signature:

## POLITIKA INTEGROVANÉHO MANAŽÉRSKEHO SYSTÉMU

Politika integrovaného manažérskeho systému je vrcholovým dokumentom, ktorým sa zaväzujeme riadiť pri svojej činnosti a rozvoji podnikateľských aktivít. Je primeraná účelu a súvislostiam organizácie.

Našou prioritou je zabezpečiť dlhodobý, úspešný a komplexný rozvoj v rámci celého spektra podnikateľských aktivít a sústavné zlepšovanie integrovaného manažérskeho systému.

Manažment si uvedomuje svoju zodpovednosť za kvalitu produktov a služieb, za znižovanie rizík v procesoch organizácie, za ochranu životného prostredia minimalizovaním environmentálnych vplyvov z našich procesov a činností, kde podporujeme riadenie životného prostredia na všetkých úrovniach a týmto prístupom sa snažíme pozitívne ovplyvňovať interné a externé zainteresované strany. Uznanie bezpečnosti a ochrany zdravia pri práci je neoddeliteľnou súčasťou našich podnikateľských aktivít.

Manažment bude zabezpečovať všetky potrebné zdroje na činnosť organizácie a jej trvalé zlepšovanie.

Súčasne si uvedomujeme, že vzdelaní a kompetentní pracovníci sú základným stavebným kameňom rozvoja organizácie a preto ich sústavne získavame pre plnenie tohto cieľa.

Chceme byť naďalej organizáciou, ktorú zákazníci budú vyhľadávať preto, lebo poskytujeme kvalitné a komplexné služby.

Prijatím politiky integrovaného manažérskeho systému sa manažment zaväzuje k:

- zabezpečeniu dlhodobého, úspešného a komplexného rozvoja v rámci celého spektra podnikateľských aktivít budovaním dlhodobých a vzájomne výhodných partnerských vzťahov;
- dosiahnutiu efektívnej, produktívnej a stabilnej prevádzky našej organizácie trvalým zlepšovaním procesov integrovaného manažérskeho systému v súlade s platnou legislatívou;
- plneniu požiadaviek zákazníka a všetkých zainteresovaných strán, kde meradlom kvality budú spokojní zákazníci a tržby spoločnosti;
- vykonávaniu činností a ich zlepšovanie plnením požiadaviek STN EN ISO 9001:2016, STN EN ISO 14001:2016 a STN ISO 45001:2019 uplatňovaním princípov analýzy rizík a príležitostí, vrátane činností na riešenie rizík a príležitostí v starostlivosti o kvalitu, zlepšovanie životného prostredia a environmentálneho správania, bezpečnosti a ochrany zdravia pri práci;
- využívaniu len vzdelaných a kompetentných pracovníkov pre zabezpečenie procesov a činností;
- ochrane životného prostredia vrátane prevencie jeho znečistenia;
- pravidelnému prehodnocovaniu a znižovaniu vplyvov aspektov z našich činností na životné prostredie;
- udržateľnému využívaniu neobnoviteľných zdrojov;
- plneniu záväzných požiadaviek pre oblasti integrovaného manažérskeho systému;
- externej komunikácii v rámci otvoreného dialógu s verejnosťou a ostatnými zainteresovanými stranami;
- vytváraní pracovných podmienok s cieľom eliminovať nepriaznivé riziká spôsobujúce ujmu na zdraví našich pracovníkov, externých dodávateľov prác a zákazníkov na základe zistených nebezpečenstiev, ohrození, rizík a príležitostí.

V Košiciach, dňa 18.4.2021

Ing. Helena HROBAKOVÁ, riaditeľ v.r.

TÜV SÜD Slovakia s.r.o.

I confirm with my signature that the information

is correct and true.

Date: 04-07-2024

Name of the issuer:

Profanko Marek

### 3.5. ENVIRONMENTÁLNY AUDIT

Účelom SEM a EMAS je poskytnúť rámec implementácie kontrol a kontrolných postupov SEM a EMAS, ktoré chránia kvalitu životného prostredia. Monitorovaním a kontrolou stanovených postupov a pracovných operácií cielene zabezpečujeme dodržiavanie záväzkov v oblasti „compliance“.

Takto zavedenými a dodržiavanými postupmi pre interné audity SEM a EMAS môžeme zabrániť/ minimalizovať nepriaznivé environmentálne vplyvy na ŽP z realizovaných procesov a činností.

Systém vykonávaných interných auditov a overovaní SEM a EMAS je navrhnutý najmä na dosiahnutie našich environmentálnych cieľov, plnenie opatrení pre oblasť ochrany ŽP, plnenie plánovaných činností na dosahovanie cieľov SEM a :

- Prispieť k splneniu zámerov environmentálnej politiky;
- Aktívne implementovať nutné opatrenia na ochranu životného prostredia;
- Identifikovať potenciálne vplyvy v ranom štádiu, aby sa mohli vypracovať metódy pre znižovanie vplyvov EA;



- Aktívne pomáhať aj našim externým poskytovateľom dodržiavať miestne, národné aj medzinárodné požiadavky pre oblasť ochrany životného prostredia vyplývajúce z interného dokumentu „ Register záväzkov v oblasti „compliance“ ;
- Zabezpečiť, aby postupy environmentálneho manažérstva boli v súlade s požiadavkami zákazníka na ochranu životného prostredia.

#### 4. VÝZNAMNÉ PRIAME A NEPRIAME ENVIRONMENTÁLNE ASPEKTY, KTORÉ SPÔSOBUJÚ VÝZNAMNÉ ENVIRONMENTÁLNE VPLYVY ORGANIZÁCIE

Z pohľadu definície pojmov pri vypracovaní postupu identifikácie a hodnotenia významnosti environmentálnych aspektov sú:

**Environmentálny aspekt** – časť činností, výrobkov alebo služieb, ktoré môžu súvisieť so životným prostredím. **Významným** je environmentálny aspekt, ktorý má alebo môže mať významný environmentálny vplyv.

**Environmentálny vplyv** – akákoľvek zmena v životnom prostredí, či už priaznivá alebo nepriaznivá, ktorá je úplne alebo čiastočne spôsobená našimi činnosťami, procesmi, výrobkami či službami.

**Environment** (životné prostredie) – je miesto, na ktorom sa realizuje pôsobenie všetkých vonkajších a vnútorných činiteľov v takej miere, ktorá umožňuje živému organizmu (jedincovi, populácii) toho istého druhu v tomto prostredí žiť, vyvíjať a rozmnožovať sa. V našom konkrétnom prípade je to **prostredie**, v ktorom RAIL Group a.s. vykonáva svoju činnosť, zahŕňujúce ovzdušie, vodu, pôdu, prírodné zdroje, rastliny a živočíchy, ľudí a ich vzájomné vzťahy.

**Havarijná situácia** – vodná havária, havária na úseku ovzdušia, znečistenia vôd a pôdy, horninového prostredia alebo ich vzájomná kombinácia.

**Iné podmienky** – neštandardné situácie a/alebo havarijné situácie a/alebo plánované činnosti.

**Neštandardné situácie** – napr. porucha (situácia, ktorá je zvládnutá podľa postupov v technologickej dokumentácii), technologická zarážka, iné.

**Plánované činnosti** – investície, ktoré znížia negatívny vplyv EA.

Zásadným krokom pri zavádzaní systémov environmentálneho riadenia (SEM, EMAS) je **určenie súčasných, bývalých a potenciálnych našich vplyvov na životné prostredie**.

Ide o stály proces, ktorý predstavuje systematické **hodnotenie vplyvu aspektov** z našich činností a procesov podľa environmentálnych kritérií.

**Úvodným preskúmaním** sme odobrili „**ekologický odtlačok**“, ktorý slúžil ako základ spoľahlivého environmentálneho plánu s jasnými cieľmi a zámermi, na formulovanie strategických cieľov v oblasti ŽP, environmentálnej politiky, dlhodobých a krátkodobých environmentálnych cieľov, definovanie environmentálnych aspektov a právnych požiadaviek pre oblasť ochrany životného prostredia.

Toto preskúmanie zahŕňalo analýzu:

- významných vplyvov na životné prostredie spojených s našou činnosťou a procesmi, výrobkami a/alebo službami;
- právnych a regulačných požiadaviek, ktoré sa na našu činnosť vzťahujú;
- všetkých existujúcich praktík a postupov týkajúcich sa (ne)riadenia ochrany životného prostredia;
- predchádzajúcich nehôd, havarijných stavov, resp. mimoriadnych situácií s dôsledkami na životné prostredie;
- sťažností okolia na našu činnosť.

**Úvodná environmentálna analýza** z hľadiska environmentálnych **vplyvov**, resp. identifikácie **významných environmentálnych aspektov** z našich činností a procesov, ktorá súvisí so životným prostredím sa týkala najmä nasledujúcich oblastí:

- vodné hospodárstvo (odber a spotreba vody, odvádzanie odpadových vôd, zariadenia, poplatky a pokuty);
- ochrana ovzdušia (zdroje znečistenia, zariadenia, poplatky a pokuty);
- odpadové hospodárstvo (vznik, nakladanie a evidencia odpadov, poplatky a pokuty);
- odčerpávanie prírodných a neobnoviteľných zdrojov (spotreba papiera a elektrickej energie z neobnoviteľných zdrojov);
- používané suroviny a materiály v rámci stavieb;
- chemická bezpečnosť používaných stavebných materiálov;
- dopravné prostriedky, manipulačné stroje a zariadenia;
- zdraviu škodlivé faktory pracovného prostredia.

**Na základe preskúmania týchto zložiek sme identifikovali environmentálne aspekty a zostavili Register EA.**

Všetky **priame a nepriame EA**, ktoré majú priaznivý alebo nepriaznivý vplyv na životné prostredie v rámci procesov a činností sú identifikované. Vieme ich identifikovať, kvalitatívne a kvantitatívne vyjadriť a zostaviť ich zoznam.

<b>TÜV SÜD Slovakia s.r.o.</b>	
I confirm with my signature that the information is correct.	
PHM, betonových zmesí,	
Date:	04-07-2024
Name of the lead verifier:	Stefanko Marek
Signature:	

Identifikáciu sme rozdelili podľa fáz:

- výber činností a procesov;
- identifikácia environmentálnych aspektov;
- ich zdokumentovanie, určenie ukazovateľov a ich kvantifikácia;
- hodnotenie ich významnosti vo vzťahu k významnosti na životné prostredie.

V prípade významnosti EA zvažujeme:

- Závazky z oblasti "compliance" (legislatívne požiadavky a požiadavky zainteresovaných strán z pohľadu ochrany ŽP),
- Frekvenciu výskytu EA,
- Závažnosť dopadu EA na ŽP,
- Pravdepodobnosť dopadu EA na ŽP

Významné environmentálne aspekty sú zdrojom pre stanovenie environmentálnych cieľov a plánovaných činností SEM .

Stanovený spôsob hodnotenia EA je vykonávaný manažérom pre IMS, popísaný a vyhodnotený v Registri EA na/za príslušný rok. V prípade zmien v činnostiach a procesoch organizácie sú tieto implementované a vyhodnotené priebežne v aktualizovanom Registri EA.

V Registri EA sú zaznamenané tie činnosti a služby, pri ktorých je očakávaný aspoň malý environmentálny vplyv. K nim je priradený environmentálny aspekt, ktorý vzniká počas činnosti/služby.

**Naše hlavné environmentálne vplyvy sú:**

Oblasť životného prostredia	Voda	Ovzdušie	Pôda	Odpady	Prírodné a neobnoviteľné zdroje
Popis environmentálneho vplyvu	znečistenie vôd	znečistenie ovzdušia	znečistenie pôdy/hornin (vrátane podzemných vôd)	podľa spôsobu ich odstránenia/využitia: -skládovanie- zníženie využiteľnosti územia, - recyklovanie/využitie odpadov - úspora prírodných zdrojov, - spaľovanie - znečistenie ovzdušia	odčerpávanie prírodných a neobnoviteľných zdrojov

Pracovníci(interní, externí) sú v rámci svojich činností cez líniovú zodpovednosť oboznámení s aktuálnym Registrom EA s cieľom zmiernenia ich negatívnych dopadov na ŽP.

Ku každému environmentálnemu aspektu sú naviazané konkrétne požiadavky súvisiacich legislatívnych predpisov a požadovaný spôsob ich plnenia.

Hodnotenie plnenia požiadavky **Nariadenia (EÚ) č. 2017/1505**, príloha 1. bod č. 5 je zohľadniť pri hodnotení významnosti environmentálnych aspektov aj existenciu a požiadavky príslušných **legislatívnych predpisov** pre oblasť životného prostredia. Toto vykonáva člen environmentálneho tímu (MIMS) priebežne, každé tri mesiace informuje environmentálny tím o ich novelizácii a dodržiavaní. Po ukončení hodnoteného obdobia (rok) je zhrnutie ich dodržiavania súčasťou Správy z preskúmania manažmentom a vyhodnotenia dodržiavania legislatívnych a iných požiadaviek .

Pri stanovovaní **priamych a nepriamych** environmentálnych aspektov v rámci stavebnej činnosti zvažujeme **životný cyklus** danej stavby a tie fázy súvisiace so stavbou, ktoré vieme ovplyvniť(napr. nákup materiálov súvisiacich so stavbou, nakladanie s odpadmi v rámci realizácie diela a po skončení jeho životnosti, iné).

Pri určovaní environmentálnych aspektov tiež zohľadňujeme:

- riziká environmentálnych havárií a nežiaducich udalostí s možným vplyvom na životné prostredie;
- otázky súvisiace s prepravou materiálov na stavbu, prepravou stavebných strojov a so služobnými cestami pracovníkov.

#### 4.1. PRIAME ENVIRONMENTÁLNE ASPEKTY a ich vplyvy

**Priame** environmentálne aspekty súvisia s činnosťami, produktmi a službami RAIL Group a.s. nad ktorými má priamu kontrolu v oblasti riadenia. Environmentálne aspekty sú závislé pri realizácii stavieb od ich charakteru. RAIL Group a.s. **zvažuje priame environmentálne aspekty** svojich činností. Aktívne riadime priame environmentálne aspekty tak, aby sme minimalizovali emisie CO<sub>2</sub>, minimalizovali odpad, ktorý už nie je ďalej zhodnotiteľný, zlepšovali náš vplyv na životné prostredie a vykonávali prevenciu na znečistenie životného prostredia.

 Date: 04-07-2024	
Name of the lead verifier:	Stefanko Marek
Signature:	

Množstvo vzniknutých odpadov pri rekonštrukciách stavieb nemôžeme priamo ovplyvniť, nakoľko postupujeme podľa schválenej projektovej dokumentácie. V tejto oblasti však uplatňujeme svoj priamy vplyv na životné prostredie v tom, že vzniknuté odpady separujeme a odovzdávame ich na zhodnotenie.

Pri samotnej realizácii stavby rešpektujeme legislatívne požiadavky a požiadavky orgánov pre ochranu životného prostredia. Snažíme sa minimalizovať naše negatívne vplyvy na životné prostredie tým, že vnímame ochranu zelene v okolí stavieb, resp. sponzorsky sme prispeli v r. 2023 na výsadbu stromov v chránených oblastiach.

Pod našim riadením regulujeme činnosť dopravných prostriedkov a manipulačnej techniky našej a externých poskytovateľov. V rámci znižovania emisií CO<sub>2</sub> sme v r. 2023 vymenili 1 osobný naftový automobil za elektromobil.

Výkopová zemina (pri zemných prácach) ide na opätovné použitie pri úprave terénu v okolí stavby, resp. v rámci stavieb iných zhotoviteľov.

Organizácia zvažuje priame environmentálne aspekty svojich činností.

**Priame environmentálne aspekty okrem iného zahŕňajú:**

1. **emisie do ovzdušia** (prach, CO<sub>2</sub>) - znečistenie životného prostredia;
2. **vypúšťanie do vody** (vrátane prenikania do spodnej vody) - znečistenie životného prostredia- vody;
3. **vznik odpadov** zo stavebnej činnosti, recykláciu, opätovné použitie, prepravu a ich zneškodňovanie, najmä nebezpečných odpadov - znečistenie životného prostredia, odčerpávanie zdrojov;
4. **využívanie elektrickej energie z neobnoviteľných zdrojov**, prírodných zdrojov (vrátane vody, fauny a flóry a surovín) - znižovanie množstva prírodných zdrojov;
5. miestne problémy – stavba: **prašnosť** - znečistenie životného prostredia;
6. miestne problémy – stavba: **hluk, zápachy, vibrácie** - iné negatívne vplyvy na životné prostredie;
7. **spotreba materiálov** – spotreba PHM, **betónových zmesí a kancelárskeho papiera**: znižovanie množstva neobnoviteľných a prírodných zdrojov;
8. **úniky znečisťujúcich látok** – stavba, cestné komunikácie : RL/prevádzkové kvapaliny, farby, iné - znečisťujúce životné prostredie;
9. **biodiverzita** (rozmanitosť živočíšnych alebo rastlinných druhov) - jej ochrana, pozitívny vplyv na životné prostredie;
10. **havarijná situácia** : voda, ovzdušie, pôda - znečistenie životného prostredia.

#### 4.2. NEPRIAME ENVIRONMENTÁLNE ASPEKTY a ich vplyvy

Nepriame environmentálne aspekty môžu vzniknúť pri našom vzájomnom pôsobení s tretími stranami, ktoré spoločnosť môže v primeranej miere ovplyvniť.

Činnosť externých poskytovateľov na stavbách, ako aj ich vplyv na životné prostredie je monitorovaná stavbyvedúcim.

Medzi nepriame environmentálne aspekty okrem iného patria:

1. **otázky súvisiace so životným cyklom produktu a služieb, ktoré organizácia môže ovplyvniť** (získanie surovín, nákup a obstarávanie, výroba používaných materiálov, doprava, naloženie s produktom/stavbou po skončení jej životného cyklu a konečné zneškodnenie stavby) ;
2. poskytovanie pôžičiek a poisťovacie služby;
3. nové trhy kooperujúcich partnerov;
4. **výber a zloženie služieb** (napr. doprava, prenájom strojov)- zabezpečenie platnej emisnej a technickej kontroly ako aj havarijnej súpravy pre únik/okapy RL - znečistenie/poškodenie životného prostredia;
5. **vplyvy externých poskytovateľov** (subdodávateľov) **prác súvisiacich so stavbou/zákazkou**. Títo sú dostatočne informovaní o environmentálnych aspektoch a ich vplyvoch predmetnej stavby pred zahájením prác na stavbe, ako aj o požiadavkách vyplývajúcich z ochrany životného prostredia. Kontrola dodržiavania legislatívnych požiadaviek, všeobecných záväzných nariadení miest a obcí a prijatých opatrení pre oblasť ochrany životného prostredia je zabezpečená v rámci stavebnej činnosti stavbyvedúcim ( znečistenie životného prostredia :voda, pôda, ovzdušie);
6. administratívne a plánovacie rozhodnutia investora;
7. **zloženie sortimentu používaných výrobkov/materiálov v rámci stavby**- znečistenie životného prostredia;
8. **environmentálne správanie** a praktiky zmluvných partnerov a externý poskytovateľov zamerané na oblasť nakladania s odpadmi a nebezpečnými látkami - znečistenie životného prostredia;
9. **miestne problémy** – stavba: **šírenie hluku a vibrácií** pri prevádzke stavebných strojov a dopravných prostriedkov, elektrozařízení a iných technologických zariadení - iné negatívne vplyvy na životné prostredie;
10. **havarijná situácia - únik prevádzkových kvapalín** z dopravných prostriedkov a stavebných strojov, (potreba zabezpečenia havarijnej súpravy a havarijných plánov) -znečistenie životného prostredia: voda, pôda;

<b>TOV SÚD Slovečia s.r.o.</b>	
I confirm with my signature that the information on this page is correct.	
Date:	04-07-2024
Name of the lead verifier:	Stefanko Marek
Signature:	

11. **spotreba materiálov** – spotreba PHM, betónových zmesí a ostatných stavebných materiálov vyplývajúcich z projektovej dokumentácie stavby- znižovanie množstva neobnoviteľných zdrojov;
12. **emisie do ovzdušia** (prach, CO<sub>2</sub>) - znečistenie životného prostredia;  
**vznik odpadov** zo stavebnej činnosti, recyklácia, opätovné použitie, preprava a ich zneškodňovanie, najmä nebezpečných odpadov - znečistenie životného prostredia, odčerpávanie neobnoviteľných a prírodných zdrojov;
13. **vypúšťanie do vody** (vrátane prenikania do spodnej vody) - znečistenie životného prostredia - vody;
14. miestne problémy – stavba: **prašnosť** - znečistenie životného prostredia- ovzdušia;
15. miestne problémy – stavba: **hluk, zápachy, vibrácie** - iné negatívne vplyvy na životné prostredie;
16. **úniky znečisťujúcich látok** – stavba, cestné komunikácie : RL/prevádzkové kvapaliny, farby, iné - znečistenie životného prostredia;
17. **havarijná situácia** : znečistenie životného prostredia -voda, ovzdušie, pôda ;
18. **vznik povodňovej situácie** – poškodenie životného prostredia.

V rámci analýzy priamych a nepriamych environmentálnych aspektov **nedošlo v r. 2023 k ich zmenám a nebolo potrebné prijať následné opatrenia na elimináciu ich vplyvu.**

#### 4.3. HODNOTENIE VÝZNAMNOSTI ENVIRONMENTÁLNYCH ASPEKTOV

Základné zásady zvolenej metódy posudzovania a merania vplyvov na životné prostredie sú: jednoznačná reprodukovateľnosť a všeobecná aplikovateľnosť.

Je pre nás obzvlášť dôležité, aby sa **udržiaval** Register environmentálnych aspektov primerane jednoduchým spôsobom.

**Významnosť environmentálneho aspektu a jeho vplyvu** je určená na základe posúdenia nami stanovených faktorov a priradenia **bodového ohodnotenia** každému z nich v rámci vykonávaných činností (ako sú: pohyb vozidiel a práca mechanizačnej techniky, kancelárske práce, skladovanie materiálu súvisiaceho so zákazkou, výstavba obytných a neobytných budov, výstavba ciest a diaľnic, výstavba železníc a podzemných železníc, výstavba mostov a tunelov, výstavba rozvodov pre plyn a kvapaliny, výstavba vodných diel, výstavba ostatných inžinierskych stavieb, demolácie- búracie práce, zemné práce, prieskumné vrty a vrtné práce, ostatné stavebné kompletizačné a dokončovacie práce, inštalácia kanalizačných, výhrevných a klimatizačných zariadení, ostatná stavebná inštalácia, omietkarské práce, obkladanie stien a kladenie dlažkových krytín, maľovanie a zasklievanie, zváranie).

**Hodnotenie dopadu aspektov** – ich vplyvov- podľa zvolených kritérií hodnotenia a **určenie ich významu:**

Hodnotených je **osem vplyvov dopadu** aspektov: dopad na vodu, dopad na ovzdušie, vznik odpadov, dopad na pôdu, česnosť výskytu, spotreba elektrickej energie z neobnoviteľných zdrojov a PHM, vplyv na BOZP a pracovné prostredie, dopad pri nedodržovaní záväzných legislatívnych a iných požiadaviek. Stupnica hodnotenia vplyvu EA sa vyplňuje v rozsahu od 1 do 5 (1-minimálny dopad, 5-maximálny dopad) a **stanoví sa priemerný dopad vplyvov každého EA v rozsahu od 1 do 5.**

**Hodnotenie rizík z dopadu hodnotenia vplyvu EA: minimálne riziko (3)** – priemerné hodnotenie dopadov EA/vplyvov EA: **0 - 2,0, stredné riziko (2)** – priemerné hodnotenie dopadov EA/vplyvov EA: **2,1 - 3,5, vysoké riziko (1)** – priemerné hodnotenie dopadov EA/vplyvov EA: **3,6 - 5.**

**Hodnotenie významnosti daného aspektu** je na základe **hodnotiacich kritérií významnosti EA:**

**M – malý význam** (bodová hodnota **1,00-6,00**) : v prípade potreby je možné zvážiť dosah a ich vplyv na ŽP.

Nevyžaduje žiadne zvláštne opatrenia, riadenie tohto aspektu predstavuje bežnú úroveň riadenia procesov, ktorá vyžaduje len opatrenia obvyklé pri riadení tvorby produktu, riadenie podlieha bežnej úrovni riadenia procesov a dodržiavanie legislatívy a prijatých opatrení.

**S - stredný význam** (bodová hodnota **6,01-10,00**) :je potrebné prijať opatrenia na zníženie vplyvov EA. Je potrebné sledovať tieto činnosti, kým ich vplyv neprerastie do kategórie "V", prípadne prijať v rámci zlepšovania a prevencie pred znečisťovaním ŽP príslušné opatrenia na ich minimalizovanie/ odstránenie. Vyžaduje prijať a realizovať opatrenia podľa plánu, dodržiavanie záväzných a požiadaviek v oblasti "compliance" a rozhodnutí vedenia. Nutnosť zabezpečiť prostriedky na zníženie jeho vplyvu už prináša nároky na zdroje v prípade jeho minimalizovania, resp. odstránenia.

**V - vysoký význam** (bodová hodnota **10,01,-18,00**) :je potrebné prijať nevyhnutné opatrenia na ich odstránenie, resp. zníženie ich vplyvu a poskytnúť/prideliť zdroje na zníženie vplyvov vykonávanej činnosti. Aspekt môže predstavovať významné poškodenie ŽP. Ak z neho plynú veľké nebezpečné následky poškodenia ŽP, musí sa vykonať jeho ďalšie vyhodnotenie. Poškodenie ŽP je ľahko odstrániteľné resp. sa jedná o jeho trvalé poškodenie. V činnostiach/ procesoch sa **nesmie pokračovať** do doby vyriešenia stavu a zabezpečenia dodržiavania záväzných a požiadaviek v oblasti "compliance"

**Priorita riešenia eliminácie vplyvu aspektov:** je stanovená **hodnotou 1 až 3. Prícom vysoký význam aspektu má prioritu 1, stredný význam aspektu má prioritu 2, malý význam má prioritu 3.**

<p>RAIL Slovakia s.r.o.          Confirm with my signature that the information          in this report is correct.</p>	
Date:	13. 9. 2024
Name of the lead verifier:	Stefanko Marek
Signature:	

Všetky hodnotené údaje sú v **samostatnom** dokumente „**Register EA**“ na príslušný rok. Aktuálnosť **Registra EA** podlieha riadeniu dokumentácie, záznamov a údajov.

Na základe vyhodnotenia EA sú:

**Vysokého významu:**



**Stredného významu:**



Environmentálne aspekty **vysokého** a **stredného významu** sú monitorované, priebežne hodnotené, v prípade potrieb prijaté ďalšie opatrenia a následne prehodnotená ich účinnosť a efektívnosť.

K **určeniu konečného poradia riešenia EA** a ich vplyvov pre daný rok sa berie do úvahy, okrem environmentálnych kritérií zahrnutých do uvedenej metódy, aj náročnosť a aktuálnosť riešenia z hľadiska ekonomického, časového a predovšetkým:

- existencie dostupnej technológie na riešenia;
- zánik zdroja/pôvodcu EA v krátkej dobe;
- riešiteľnosť len počas technologického prestoja;
- ekonomická náročnosť riešenia vyžadujúca riešenie v rámci dlhodobého investičného plánu.

Významnosť (M, S, V) najdôležitejších **priamych a nepriamych EA** RAIL Group a.s. Tabuľka č. 1

Pracovisko	Činnosť	EA priamy- PEA nepriamy NEA	Dopad/vplyv na ŽP	Význam EA	Opatrenia
Kancelárie/ prenajaté priestory	Administ- ratívna činnosť	PEA/ NEA spotreba kancelárskeho papieru	odčerpávanie prírodných zdrojov	M	Používanie kancelárskeho papieru vyrobeného z re- cyklovaných zdrojov, neplytváť pri administra- tívnej činnosti zbytočne kancelárskym papierom, separovanie a recyklovanie už nepotrebných dokumen- tov, kníh, preferovať obojst- rannej tlač na novej zakúpenej atramentovej tlačiarňi, využívať elektro- nické zasielanie výpisov, faktúr a archiváciu doku- mentov, internetovej verzie informácií (noviny, iné), zahájenie komunikácie s in- vestormi/zákazníkmi o vyu- žívaní elektronickej formy spríevodných dokumentov k stavbe
		PEA spotreba elektrickej energie z neobnoviteľných zdrojov	odčerpávanie neobnoviteľných zdrojov	S	Šetrenie elektrickej energie, používanie led svietidiel v prenajatých priestoroch, pravidelné kontroly pou- žívaných elektrických zaria- dení v administratíve, ich nastavenia na úsporný režim, pokiaľ nie sú v činnosti.
		PEA spotreba pitnej vody	odčerpávanie prírodných zdrojov	M	šetrenie vody pri všetkých činnostiach(vrátane staveb-

TÜV SÜD Slovakia s.r.o.

I confirm with my signature that the information  
on this page is correct.

Date: 04-07-2024

Name of the lead verifier: Štefanko Marek

Signature:

Pracovisko	Činnosť	EA priamy- PEA nepriamy NEA	Dopad/vplyv na ŽP	Význam EA	Opatrenia
					ných prác - jej použitie podľa receptúr na spracovanie sypkých zmesí, hygienické používanie, iné)
		PEA vypúšťanie odpadovej vody do verejnej kanalizácie	záťaž ŽP- produkcia odpadových vôd, znečistenie vody	M	Zákaz vylievania znečisťujúcich a nebezpečných látok do verejnej kanalizácie, šetrenie vody
		PEA spotreba tepla na vykurovania a ohrev TV	odčerpávanie prírodných zdrojov	M	Neprekurovať administratívne miestnosti, vetranie priestorov v zime pri vypnutých radiátoroch
		PEA prevádzka klimatizácie	poškodenie ozónovej vrstvy atmosféry tepelné čerpadlá	M	Pravidelné kontroly klimatizačných systémov v zmysle legislatívy
		PEA používanie chemických látok pri čistiacich a upratovacích činnostiach	záťaž ŽP- produkcia NO, záťaž ŽP- produkcia odpadových vôd, znečistenie vody	M	používať chemické ekologické látky, šetrenie dosťiacich prostriedkov oddržiavaním ich dávkovania
		PEA vznik odpadov (OO, NO)	záťaž ŽP- vznik odpadov, zaberanie územia s titulu skládkovania	M	Predchádzanie vzniku odpadov, separácia odpadov, likvidácia oprávnenou osobou
Stavba/zákazka	Pohyb vozidiel – zabezpečenie zákaziek, preprava materiálu a pracovníkov na stavbu, cesty v rámci kontrolných dní stavby	PEA/NEA okapy ropných látok a iných prevádzkových kvapalín súvisiacich s dopravnými prostriedkami	poškodenie ŽP- voda, pôda, vznik NO	M	Denná/preventívna údržba, pravidelné servisné kontroly Havarijný plán pre únik RL
		PEA/NEA úniky PHM a iných prevádzkových kvapalín súvisiacich s dopravnými prostriedkami	poškodenie ŽP- voda, pôda, vznik NO	M	Denná/preventívna údržba, pravidelné servisné kontroly Havarijný plán pre únik RL
		PEA spotreba PHM a iných prevádzkových kvapalín	odčerpávanie neobnoviteľných zdrojov	V	denná/preventívna údržba, pravidelné servisné kontroly, TK, plné využitie kapacity vozidiel, znižovanie motohodín potrebných na vykonanie zemných prác pri prevádzke ťažkej mechanizácie a pohyboch vozidiel súvisiacich so stavebnou činnosťou
TUV SÜD Slovakia s.r.o. I confirm with my signature that the information on this page is correct. Date: 04-07-2024 Name of the signat:		PEA/NEA exhalácia spločín- emisie CO <sub>2</sub>	záťaž na ŽP, poškodenie ŽP- ovzdušie, zdravie pracovníkov,	V	denná/preventívna údržba, pravidelné TK a EK, znižovanie motohodín potrebných na vykonanie určitého druhu zemných prác pri prevádzke ťažkej mechanizácie a pohyboch vozidiel súvisiacich so stavebnou činnosťou
		PEA/NEA hluk	záťaž na ŽP- poškodenie fauny, zdravie pracovníkov	S	denná/preventívna údržba, pravidelné TK
		PEA/NEA odpady- nesaparovanie NO	záťaž na ŽP	S	predchádzanie vzniku NO - denná/preventívna údržba, pravidelné TK, separácia odpadov
Skladovacie priestory v rámci stavby	Uskladnenie materiálu súvisiaceho so zákazkou, stavbou.	PEA/NEA prašnosť	záťaž na ŽP, poškodenie ŽP- ovzdušie, zdravie,	S	Opatrné narábanie s materiálmi, u ktorých je zvýšená prašnosť pri manipulácii, používanie OOPP
		PEA/NEA chemické látky používané v súvislosti so zákazkou	záťaž na ŽP, poškodenie ŽP- voda, pôda, zdravie,	M	Nakupovanie a používanie ekologických prostriedkov, zabezpečenie KBÚ a informovanie pracovníkov, používanie OOPP

Pracovisko	Činnosť	EA priamy- PEA nepriamy NEA	Dopad/vplyv na ŽP	Význam EA	Opatrenia
Stavba/zákazka	Stavebná činnosť v zmysle kódov NACE (kap.1.4.)	PEA /NEA spotreba stavebných materiálov	čerpanie neobnoviteľných zdrojov	M	V rámci stavieb, pokiaľ je to ovplyvniteľné RAIL Group a.s. využívať recyklované materiály, resp. ich spätné použitie. Používať množstvá materiálov len v zmysle projektovej dokumentácie, Výkaz-výmer, neplytvat' s nimi v rámci stavby.
		PEA/NEA spotreba PHM a iných prevádzkových kvapalín	odčerpávanie prírodných zdrojov	V	Denná/preventívna údržba, pravidelné servisné kontroly, TK, plánovanie ciest s maximálnym využitím dopravných a mechnizačných prostriedkov
		PEA/NEA spotreba vody	odčerpávanie prírodných zdrojov	M	Šetrenie vody pri všetkých činnostiach súvisiacich so stavbou, presné použitie podľa receptúr na spracovanie sypkých zmesí, iné)
		PEA /NEA hluk a vibrácie	záťaž na ŽP- poškodenie fauny, zdravie,	S (hluk) M (vibrácie)	Denná/preventívna údržba používanie strojov a zariadení, pravidelné kontroly a revízie používanej infraštruktúry, použitie OOPP
		PEA /NEA prašnosť	záťaž na ŽP, poškodenie ŽP- ovzdušie, pracovné prostredie, zdravie ľudí,	S	Zaistenie čistenia komunikácií v okolí stavby, v interiéroch používať pravidelné čistenie priemyselným vysávačom, nepriehľadné oplatenie staveniska, používanie lešenárskych sietí, rezanie stavebných hmôt vykonávať v uzavretých priestoroch, dodržiavanie TP, Plánov BOZP, opatrné narábanie s materiálmi, u ktorých je zvýšená prašnosť pri manipulácii, používanie OOPP
		PEA /NEA chemické látky používané v súvislosti so zákazkou	záťaž na ŽP, poškodenie ŽP- voda, pôda, zdravie pracovníkov,	M	Nakupovanie a používanie ekologických prostriedkov, zabezpeč. KBU a informovanie pracovníkov, používanie OOPP
		PEA /NEA únik chemických látok (RL, farby)	záťaž na ŽP, poškodenie ŽP- voda, pôda	M	Sorpčné prostriedky- Havarijná súprava pre únik RL a farieb, dodržiavanie TP, Plánov BOZP, Havarijné plány
		PEA /NEA požiar- zadymenie	záťaž na ŽP, poškodenie ŽP- ovzdušie, zdravie,	M	Dodržiavanie TP, Plánov BOZP, Havarijný plán
		PEA/NEA exhalácia splodín- emisie CO <sub>2</sub>	záťaž na ŽP, poškodenie ŽP- ovzdušie, zdravie pracovníkov,	V	denná/preventívna údržba, pravidelné kontroly používanej infraštruktúry znižovaním motohodín potrebných na vykonanie určitého druhu zemných prác pri prevádzke ťažkej mechanizácie a pohyboch vozidiel súvisiacich so stavebnou činnosťou
		PEA /NEA vznik odpadov (OO, NO)	záťaž ŽP- vznik odpadov, zaberanie územia s titulu skládkovania	V	Predchádzanie vzniku odpadov, separácia odpadov, likvidácia oprávnenou osobou
PEA/NEA odpady- nesaparovanie	záťaž na ŽP	S	separácia odpadov, denná kontrola dodržiavania		

TÜV SÜD Slovakia s.r.o.

I confirm with my signature that the information on this page is correct.

Date: 04-07-2024

Name of the lead verifier: Stefanko Marek  
Signature:

Pracovisko	Činnosť	EA priamy- PEA nepriamy NEA	Dopad/vplyv na ŽP	Význam EA	Opatrenia
		OO,NO			nakladania s odpadmi- separácia, označovanie
		PEA /NEA spotreba elektrickej energie z neobnoviteľných zdrojov	odčerpávanie neob- noviteľných zdrojov	M	štetrenie elektrickej energie stanoveným/zavedeným spôsobom, aj v prípade používania elektrocentrály
		PEA/NEA biodiverzita	pozitívny vplyv na životné prostredie rozmanitosť živočíš- ných alebo rastlinných druhov - ich ochrana	V	Zatrávňovanie, zalesňo- vanie a úprava okolia stav- by po jej ukončení
		NEA/PEA používanie a nakupo- vanie stavebných mate- riálov, ktoré nemajú do- sah na poškodzovanie ŽP	pozitívny vplyv na životné prostredie – znižovanie záťaže na ŽP- poškodenie ŽP: voda, pôda , zdravie	V	Nakupovanie a používanie environmentálne vhodných produktov/materiálov súvisiacich so stavbou pokiaľ má na ne spoločnosť dosah

## 5. ENVIRONMENTÁLNE CIELE A PLÁNOVANÉ ČINNOSTI SEM vo vzťahu k významným EA a ich vplyvom

### 5.1. ENVIRONMENTÁLNE CIELE

Pri stanovovaní environmentálnych cieľov spoločnosť prihliada na dodržiavanie legislatívnych požiadaviek pre oblasť ochrany ŽP, na významné environmentálne aspekty, zvyšovanie povedomia interných a externých pracovníkov v oblasti environmentu a eliminácie havarijných situácií z titulu poškodenia ŽP.

Už zavedením systému environmentálneho manažérstva sme si dali za cieľ neustále znižovanie vplyvov na životné prostredie v zhode s našim environmentálnym správaním. Od jeho zavedenia sme zrealizovali ciele a opatrenia na zlepšovanie životného prostredia, oblasť environmentu pri našich činnostiach súvisiacich so zrealizovanými zákazkami sú toho dôkazom - žiadne pokuty od úradov ŽP, ani upozornenia iných zainteresovaných strán za jeho poškodzovanie a nedodržiavanie legislatívnych požiadaviek pre v súvislosti s jeho ochranou.

Pri stanovovaní environmentálnych cieľov vychádzame zo strategických cieľov pre ochranu ŽP a Politiky IMS. Vždy máme na zreteli plnenie právnych a iných požiadaviek, významné environmentálne aspekty, riziká/príležitosti súvisiace s poškodením /ochranou ŽP, naše finančné a technické možnosti, požiadavky zainteresovaných strán vyplývajúce zo zmluvných vzťahov.

Návrh na vypracovanie environmentálnych cieľov podáva environmentálny tím vrcholovému vedeniu na základe prijatej Politiky IMS. Predložený návrh posúdi predseda predstavenstva a riaditeľ spoločnosti. Po ich odsúhlasení sa tento návrh stáva záväzným.

Prijaté ciele SEM sú merateľné, zohľadňujú aplikovateľné požiadavky, sú relevantné pre zhodu produktov a služieb, sú monitorované, oznamované externým a interným zainteresovaným stranám, v prípade potreby aktualizované. Zdokumentované informácie o cieľoch SEM sú uchovávané.

V rámci všeobecných cieľov pre SEM je to:

- výber vhodných dopravných prostriedkov, strojov a zariadení s cieľom znižovania spotrieb PHM, elektrickej energie a emisií pevných a plyných znečisťujúcich látok do ovzdušia;
- zabezpečenie povedomia pracovníkov v oblasti životného prostredia súvisiaceho so stavebnou činnosťou a predmetnou stavbou s cieľom dosiahnutie zhody s legislatívnymi a ostatnými požiadavkami zainteresovaných strán;
- bratie konečnej zodpovednosti za všetky vplyvy na životné prostredie spôsobené realizáciou stavebnej činnosti (internou, externou) ako aj prevádzkou našej prevádzkovej budovy;
- implementácia opatrení, ktorými môžeme eliminovať vplyv externých poskytovateľov ;
- postupná výmena osobných automobilov na naftu/benzín za elektromobily;
- vykurovanie a ohrev vody- namiesto čerpania zemného plynu na vykurovanie prenajímaných priestorov dodržiavanie vetrania miestností pri zatvorených radiátoroch;
- nákup a používanie vlastnej dopravnej a mechanizačnej techniky, kde zodpovedáme priamo za jej ekologickú bezpečnosť;
- revitalizácia okolia stavby po jej ukončení, zatrávnenie a výsadba zelene/stromov;
- zabezpečenie dosahovania našej environmentálnej stratégie a cieľov.

**Strategické ciele v oblasti SEM a stým súvisiacej ochrany životného prostredia sú definované vo vyhlásenej Politike IMS.**

**VOV OÚD Bratislava s.r.o.**

I confirm with my signature that the information is correct.

6 1 07 2024

---

Name of the lead verifier: **Stefanko Marek**

Signature:



**Dlhodobý cieľ SEM č. 1 : Pravidelné prehodnocovanie a znižovanie vplyvov EA na životné prostredie s cieľom jeho ochrany**

č. cieľa SEM	Krátkodobý cieľ SEM	Termín a zodpovednosť
1.1.	Venovať pozornosť pravidelnému prehodnocovaniu našich vplyvov na životné prostredie s cieľom zníženia vplyvov EA pri hodnotení Registra environmentálnych aspektov za rok 2024 o 5% (z priemernej vypočítanej hodnoty) oproti plánovanej hodnote. <i>Environmentálne aspekty: kapitola č. 4.1- 4.3.tohto EV a REA na r.2024.</i>	Z: vedúci environmentálneho tímu T: 31.12.2024
1.2.	Rozšírením využívania elektromobilov v rámci pracovných ciest súvisiacich so stavebnou činnosťou znížiť spotrebu PHM (l) u nami používaných vozidiel o 3% vo vzťahu k tržbám oproti predchádzajúcemu hodnotenému obdobiu. <i>Environmentálne aspekty: kapitola č. 4.1- 4.3.tohto EV a REA na r.2024..</i>	Z: riaditeľ /PIMS T: 31.12.2024

**Dlhodobý cieľ SEM č. 2: Eliminovanie negatívneho pohľadu verejnosti na aktivity našej organizácie z pohľadu SEM**

č. cieľa SEM	Krátkodobý cieľ SEM	Termín a zodpovednosť
2.1.	Riadiť výrobné činnosti a postupy prác v súlade s ochranou životného prostredia tak, aby sme v čo najväčšej miere minimalizovali negatívne dopady na životné prostredie znižovaním našich hlavných environmentálnych vplyvov ( kapitola č. 4. EV). <i>Environmentálne aspekty: kapitola č. 4.1- 4.3.tohto EV a REA na r.2024.</i>	Z: majitelia v zmysle Organizač. štruktúry a Matice zodpovedností T: 31.10.2024
2.2.	Znižovať mieru ohrozenia životného prostredia prostredníctvom modelu PDCA. Zabezpečiť na všetkých úrovniach dôsledné plánovanie, realizovanie, vyhodnocovanie a prijatie následných opatrení s vyhodnotením ich plnenia. <i>Environmentálne aspekty: kapitola č. 4.1- 4.3.tohto EV a REA na r.2024.</i>	Z: projektový manažér, PIMS T: 31.12.2024

**Dlhodobý cieľ č. 3: Presadzovanie zásad ochrany životného prostredia u našich externých poskytovateľov a uprednostňovanie tých partnerov, ktorí uplatňujú rovnaké princípy ako naša organizácia.**

č. cieľa SEM	Krátkodobý cieľ SEM	Termín a zodpovednosť
3.1.	Presadzovaním zásad ochrany životného prostredia u našich externých poskytovateľov /pod zhotoviteľov. Ich preškolením zo zásad ochrany ŽP a EA realizovaných stavebných prác s cieľom minimalizovať negatívne dopady poškodenia ŽP a eliminovať nežiaduce udalosti vo vzťahu k ŽP vyplývajúce s ich činnosťou. <i>Environmentálne aspekty: kapitola č. 4.1- 4.3.tohto EV a REA na r.2024.</i>	Z: projektový manažér/MIMS T: 31.12.2024

Prijaté krátkodobé ciele SEM sú na obdobie jedného roka, ich plnenie je priebežne sledované MIMS a o výsledkoch ich plnenia je informovaný environmentálny tím v trojmesačných intervaloch. Pri nedosahovaní dielčích plnení cieľov sú prijímané adekvátne opatrenia.

**Vyhodnotenie splnenia krátkodobých cieľov za rok 2023:**

č. cieľa SEM	Krátkodobý cieľ SEM	Termín a zodpovednosť
1.1.	Venovať pozornosť pravidelnému prehodnocovaniu našich vplyvov na životné prostredie s cieľom zníženia vplyvov EA pri hodnotení Registra environmentálnych aspektov za rok 2023 o 0,15 (z priemernej vypočítanej hodnoty) oproti plánu. <i>Environmentálne aspekty: kapitola č. 4.1- 4.3.tohto EV a REA na r.2023.</i>	Z: vedúci environmentálneho tímu T: 31.12.2023
<b>Plnenie: splnené , prekročené. Plánovaný vplyv environmentálnych aspektov (2,18) bol podkročený o 22,48% (skut. 1,69), t.j. o rozdiel 0,49.</b>		
1.2.	Používaním elektromobilov znížiť spotrebu PHM (l) našich vozidiel súvisiacich s realizovaním stavebnej činnosti o 3% vo vzťahu	Z: riaditeľ Date: 04-07-2024

**TÜV SÜD Slovakia s.r.o.**

certifikovaný orgán spoločnosti TÜV SÜD Group AG  
The information on this page is correct.

Name of the lead verifier: **Stefanko Marek**  
Signature:

č. cieľa SEM	Krátkodobý cieľ SEM	Termín a zodpovednosť
	k tržbám oproti predchádzajúcemu hodnotenému obdobiu (r. 2022), čím zabezpečíme zníženie vyprodukovaných emisií - CO <sub>2</sub> (t) o 3% vo vzťahu k tržbám. <i>Environmentálne aspekty: kapitola č. 4.1- 4.3.tohto EV a REA na r.2023.</i>	T: 31.12.2023
<b>Plnenie: splnené , prekročené.</b> Spotreba PHM v hodnotenom období bolo nižšia o 4,8% a s tým súvisiace zníženie množstva vyprodukovaných emisií CO <sub>2</sub> o 6,63% oproti predchádzajúcemu hodnotenému obdobiu. Zvýšenie súviselo so zákazkovou náplňou v hodnotenom období a pracovnými cestami našich pracovníkov na stavby, ale aj s výmenou 1 dieselového automobilu za elektromobil od 07/2023. Ma základe prepočtov v závislosti od najazdených kilometrov sme takto znížili emisie CO <sub>2</sub> o 5,054 t/rok.		

**Dlhodobý cieľ SEM č. 2: Eliminovanie negatívneho pohľadu verejnosti na aktivity našej organizácie z pohľadu SEM**

č. cieľa SEM	Krátkodobý cieľ SEM	Termín a zodpovednosť
2.1.	Dodržiavaním legislatívnych požiadaviek a požiadaviek zainteresovaných strán pri realizovaní procesu „H1“ zabezpečíme 0%-ový vznik nežiaducich ekologických udalostí . - Pri hodnotení „Registra právnych a iných požiadaviek“ vo vzťahu k ŽP dosiahnuť zhodu - Pri externých kontrolách/auditoch dodržiavania zásad ochrany ŽP v nami realizovanými stavbách zástupcom investora zabezpečiť prijatými opatreniami žiadne pozitívne zistenia pri kontrolách/auditoch. <i>Environmentálne aspekty: kapitola č. 4.1- 4.3.tohto EV a REA na r.2023.</i>	Z:vedúci environmentálneho tímu T: 31.12.2023 Z: projektový manažér T: 31.12.2023
<b>Plnenie: splnené.</b> Dodržiavaním prijatých opatrení sme naplnili dodržiavanie záväzných požiadaviek z oblasti „compliance“ pre oblasť ochrany ŽP- vid' vyhodnotenie R-01/2023. V hodnotenom období nedošlo k vzniku nežiaducich ekologických udalostí súvisiacich s environmentálnymi aspektmi spoločnosti. Dodržali sme cieľ: žiadne pozitívne zistenia pri kontrolách/auditoch, 0%-ové poplatky za poškodenie ŽP stanovené inšpekciou ŽP. a „0“ové nežiaduce udalosti vo vzťahu k poškodeniu ŽP.		
2.2.	Zlepšovanie environmentálneho správania dosiahneme cez výsadbu stromov, resp. finančným darom na ich výsadbu v množstve min. 150 kusov. <i>Environmentálne aspekty: kapitola č. 4.1- 4.3.tohto EV a REA na r.2023.</i>	Z: projektový manažér T: 31.12.2023
<b>Plnenie: splnené , prekročené .</b> S cieľom zlepšovania nášho environmentálneho správania sme Darovacou zmluvou poskytli finančné prostriedky na výsadbu 185 kusov stromov cez OZ, ktorých výsadba bola zrealizovaná v 10/2023.		
2.3.	Zvyšovanie energetickej samostatnosti v rámci našej ostatnej prevádzkovej činnosti zabezpečením a nainštalovaním fotovoltaických panelov o okamžitej výrobe 250 kWh na nami prenajímaných priestoroch, čím zabezpečíme do ďalších období znižovanie spotrieb elektrickej energie z neobnoviteľných zdrojov. Spracovanie projektovej dokumentácie, predloženie na posúdenie oprávneným osobám v zmysle platnej legislatívy. <i>Environmentálne aspekty: kapitola č. 4.1- 4.3.tohto EV a REA na r.2023.</i>	Z: projektový manažér T: 31.12.2023
<b>Plnenie: splnené .</b> Spracovanie projektovej dokumentácie, predloženie na posúdenie oprávneným osobám v zmysle platnej legislatívy bolo vykonané.		

**Dlhodobý cieľ č. 3: Presadzovanie zásad ochrany životného prostredia u našich externých poskytovateľov a uprednostňovanie tých partnerov, ktorí uplatňujú rovnaké princípy ako naša organizácia.**

č. cieľa SEM	Krátkodobý cieľ SEM	Termín a zodpovednosť
3.1.	Presadzovaním zásad ochrany životného prostredia u našich externých poskytovateľov /pod zhotoviteľov s ich následným preškolením pred zahájením prác dosiahnuť „0“-ové negatívne zistenia zo strany kontrol a dozoru pri realizácii stavieb (služieb). <i>Environmentálne aspekty: kapitola č. 4.1- 4.3.tohto EV a REA na r.2023.</i>	Z: stavbyvedúci T: 31.12.2023
<b>Plnenie: splnené .</b> „0“-ové negatívne zistenia zo strany kontrol a dozoru pri realizácii stavieb z pohľadu ochrany ŽP.		

Name of the lead verifier: **Stefanko Marek**  
Signature:

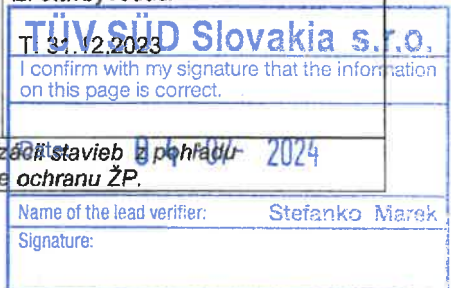

## 5.2. PLÁNOVANÉ ČINNOSTI SEM

Podporné činnosti na dosiahnutie cieľov SEM a znižovania vplyvu EA sú zadefinované v samostatnom dokumente Plánované činnosti SEM o v opatreniach kapitoly č. 4.3. tohto EV, tabuľka č. 1. Ich plnenie je kontrolované MIMS v zmysle schválených termínov a priebežne hodnotené pri zasadnutí environmentálneho tímu v trojmesačných intervaloch.

### Vyhodnotenie splnenia „Plánovaných činnosti SEM“ za predchádzajúce obdobie:

Všetky „Plánované činnosti SEM“ na r. 2023 a opatrenia z kapitoly č. 4.3. tohto EV na dosiahnutie environmentálnych cieľov za r. 2023 a zlepšenie nášho environmentálneho správania boli **splnené**.

### Plánované činnosti SEM na dosiahnutie krátkodobých cieľov na rok 2024:

- ✓ viesť komunikáciu s pracovníkmi o Politike ISM(SEM) a cieľoch SEM.
- ✓ Oboznámiť ZAM s novým vypracovaným Registrom EA na r.2024 a s výsledkoch hodnotenia Registra EA za 2023.
- ✓ Monitorovať jeho aktuálnosť eliminovaním nežiaducich udalostí vo vzťahu k ŽP v nami realizovaných procesoch a činnostiach cez dodržiavanie opatrení z „Analýzy a posúdenia rizika“ pre ochranu ŽP, Havarijných plánov pre ochranu ŽP, iné vypracované súvisiace dokumentované informácie v súvislosti s ochranou ŽP.
- ✓ Vykonávať pravidelné prehliadky a údržbu infraštruktúry používanej v procese „tvorby produktu na základe plánu údržby pre r. 2024, v prípade využívania služieb externých poskytovateľov žiadať to aj od nich. viesť o tom záznamy.
- ✓ Dodržiavanie plánovaných spotrieb PHM a s tým súvisiacej prepravy pracovníkov a materiálu na vlastných/ prenájatých vozidlách.
- ✓ Dodržiavanie separácie a odvozu vzniknutých odpadov pri procesoch organizácie oprávnenou osobou na základe zmluvy/objednávky. Znižovanie množstva odpadov pri zhodnocovaní dodržiavaním prijatých opatrení.
- ✓ Sledovať dodržiavanie legislatívy, opatrení a pracovných postupov v súvislosti s ochranou ŽP.
- ✓ Predchádzať vzniku nežiaducich udalostí vo vzťahu k poškodeniu ŽP vyhodnocovaním rizík a príležitostí pre oblasť ŽP. V prípade zistenej nehody vykonať okamžité účinné opatrenie na zabránenie ich vzniku.
- ✓ Preverovať aktuálnosť vypracovaných pracovných postupov so zameraním sa ochranu ŽP, oboznámiť s nimi ZAM.
- ✓ Vykonávať pravidelné preškolenie a preverenie znalostí ZAM z Havarijných plánov a z iných súvisiacich dokumentovaných informácií. Vykonávať náhodné kontroly procesov a s nimi súvisiacich činností so zameraním sa na sledovanie vplyvov/dopadov EA a z nich vyplývajúce- určené ohrozenia/príležitosti.
- ✓ Pri zabezpečovaní dodávok služieb od externých poskytovateľov spolupracovať len s tými, ktorí uznávajú rovnaké princípy v starostlivosti o životné prostredie ako naša spoločnosť.
- ✓ Vykonávanie kontrol zameraných na platnosť EK a TK, prevádzku a pohyby vozidiel(aj u externých poskytovateľov) súvis. s tvorbou produktu /službou s cieľom šetrenia PHM a znižovania emisií CO<sub>2</sub>.
- ✓ Vypracovať Plán údržby infraštruktúry, zabezpečiť jeho plnenie, uchovávať súvis. dokumentované informácie.
- ✓ Vykonávať priebežné kontroly dopravných a mechanizačných prostriedkov so zameraním sa na sledovanie vplyvov/dopadov aspektov. V prípade potreby okamžite prijať NO.
- ✓ Pri zasadnutí environmentálneho tímu (1xQ) priebežne vyhodnocovať ukazovatele environmentálneho správania..
- ✓ Vykonávať náhodné kontroly v oblastiach platnosti certifikátu STN EN ISO 14001:2016 a Osvedčenia v registrácii v schéme EMAS so zameraním sa na sledovanie vplyvov/dopadov aspektov pri činnostiach a z nich vyplývajúce určené riziká, ohrozenia/príležitosti.
- ✓ Vykonávať oboznámenia zmluvných partnerov o dodržiavaní environmentálnych zásad v zmluve/objednávke.
- ✓ Pri každej zákazke oboznámiť pracovníkov z REA, KBÚ používaných chemických látok a prípravkov.

## 6. ÚDAJE O ENVIRONMENTÁLNO M SPRÁVANÍ

Environmentálne správanie RAIL Group a.s. postavené na environmentálnej bezpečnosti aktivít (zhoda s požiadavkami v oblasti „compliance“ pre ochranu ŽP a etikou v oblasti ochrany ŽP).

Svoju činnosť vykonávame environmentálne zodpovedným spôsobom s cieľom zabrániť poškodeniu ŽP a tým aj nášho dobrého mena.

**Spoločenská zodpovednosť (CSR)** sa stáva čoraz dôležitejším faktorom v našich aktivitách. Z toho dôvodu sa snažíme ísť a konať ekologickým a udržateľným spôsobom, čím môžeme naše dobré meno zvyšovať tak u zákazníkov, u kooperujúcich partnerov, širokej verejnosti a zamestnancov. Vždy budeme mať na zreteli že spoločnosť, ktorá vykonáva svoju činnosť nie len z ekonomického, ale aj z ekologického hľadiska sa stretáva s väčšou podporou vo všetkých oblastiach.

V súvislosti so stavebnou činnosťou sa v oblasti starostlivosti o kvalitu životného prostredia rozlišujeme dva zásadné prístupy, a to:

- z hľadiska ochrany životného prostredia, ktorý prevažuje v štádiu realizácie stavebných prác,
- z hľadiska tvorby životného prostredia, ktorý prevažuje v štádiu využívania výsledkov stavebnej činnosti.

Pre dosiahnutie stanovenej úrovne ochrany ŽP sme sa zaviazali:

<b>TUV SUD Slovakia s.r.o.</b>	
Date: 04-07-2024	
Name of the lead verifier:	Stefanko Marek
Signature:	

- riadiť svoje činnosti a procesy v zhode s požiadavkami v oblasti „compliance“ platné pre ochranu ŽP,
- pri všetkých našich činnostiach mať zidentifikované príležitosti na zlepšovanie ŽP,
- naše environmentálne aspekty riadiť tak, aby sme znižovali ich vplyvy na ŽP,
- schváliť a realizovať environmentálne ciele a plánované činnosti na ich dosiahnutie pre zlepšovanie nášho vplyvu na ŽP.

**Environmentálne správanie vyhodnocujeme:**

- ročne – hlásenia úradom štátnej správy, Správa z preskúmania manažmentom
- v trojmesačných intervaloch pri zasadnutí environmentálneho tímu v rámci stanovenej osnovy,
- mesačne- monitorovanie vybraných ukazovateľov (vznik odpadov, spotreba pitnej vody, elektrickej energie z neobnoviteľných zdrojov, PHM, spotreba tepla, kancelárskeho papiera, stavebných materiálov)
- operatívne/dennými kontrolami stavieb stavbyvedúcim.

**Stavebná činnosť výrazne ovplyvňuje kvalitu prostredia - pozitívne aj negatívne.**

**Negatívne** sa podieľa na tvorbe skleníkových plynov zo všetkých hlavných druhov škodlivín. Nárast **emisí** je pritom vyvolaný predovšetkým industrializáciou a rastom mechanizácie.

Jedným z najneprijemnejších dôsledkov stavebných prác je aj **nadmerný hluk** z používaných manipulačných prostriedkov a stavebných mechanizmov, ktorý sa dostáva do priameho styku s obyvateľstvom.

Ďalší vplyv na životné prostredie má **doprava** v súvislosti so stavebnou činnosťou, ktorá zasahuje rozsiahle územia.

**Závažné škodliviny** sa do ovzdušia dostávajú aj pri **búracích prácach**. Tie patria aj k zdrojom emisí **prašnosti**.

V stavebnom odvetví napreduje aj vývoji nových materiálov a technológií na rozličných bázach, čo urýchľujú najmä sprisňujúce sa požiadavky súvisiace s platnou legislatívou a tiež dôsledky správania sa človeka k životnému prostrediu v období posledných desaťročí.

**Dopad na životné prostredie**

Budovy a ďalšie stavby **spotrebávajú** počas svojho životného cyklu **množstvo neobnoviteľných prírodných zdrojov**, či už je to pri výrobe stavebných materiálov, ich preprave, prevádzke stavby alebo následnej recyklácii a zneškodňovaní.

Zaberanie poľnohospodárskej pôdy či lesnej krajiny, ktoré sa menia na zastavané plochy, má tiež negatívny vplyv na **biodiverzitu**, populáciu živočíchov a celkovú klímu v krajine. Environmentálne aspekty tak hrajú dôležitú úlohu vo všetkých stavebných investíciách.

**Udržateľnosť používaných materiálov**

**Výber materiálov**, pokiaľ má na ne RAIL Group a.s. **priamy vplyv**, je ovplyvnený ich trvácnosťou a vplyvom na naše zdravie, ako aj vzdialenosťou zdroja, ich obnoviteľnosťou a recykláciou bez straty kvality, vyrábaných na báze zmesových variantov (betón).

**6.1. SPRÁVANIE V OBLASTI ŽIVOTNÉHO PROSTREDIA**

RAIL Group a.s. pri všetkých svojich činnostiach postupuje v súlade s platnou legislatívou Slovenskej republiky a všetky pracovné postupy a operácie vykonáva podľa platných interných zásad a postupov.

Na zlepšenie environmentálneho povedomia pracovníkov prispieva ich účasť na oboznamovaní sa s environmentálnymi aspektmi a ich vplyvmi v rámci nimi realizovaných procesov a činností.

Eliminujeme potenciálne riziká ohrozenia a poškodenia životného prostredia v čo najväčšej miere v rámci stavieb, kde máme priamy dosah na znižovanie vplyvov EA.

**Znižovanie spotreby PHM a emisí CO<sub>2</sub>** z osobných motorových vozidiel sme začali realizovať v r. 2023 zakúpením/prenajímaním elektromobilov.

Náš cieľ v najbližšom období (r. 2023) na **podporu biodiverzity a znižovanie emisí CO<sub>2</sub>** sa nám javil ako reálny, a to účasť na projektoch súvisiacich s výsadbou stromov, ktorý sme aj zrealizovali.

**TÜV SÜD Slovakia s.r.o.**

I confirm with my signature that the information on this page is correct.

Date: 04-07-2024

Name of the lead verifier: Stefanko Marek  
Signature:



Sme presvedčení, že aj my prispejeme prijatými opatreniami a cieľmi k ochrane životného prostredia.

### 6. 1. 1. Hlavné ukazovatele environmentálneho správania RAIL Group a.s.

- umožňujú presné zhodnotenie správania spoločnosti;
- sú zrozumiteľné a jednoznačné;
- umožňujú nám medziročne porovnávanie, či došlo k zlepšeniu environmentálneho správania;
- umožňujú nám v prípade potrieb porovnanie s legislatívnymi požiadavkami.

Hlavné ukazovatele environmentálneho správania sa zameriavajú na nasledujúce oblasti životného prostredia:

- energie;
- materiály;
- voda;
- odpad;
- využívanie pôdy vzhľadom na biodiverzitu;
- emisie CO<sub>2</sub>.

Ukazovatele stanovené nariadením Komisie EU č. 1221/2009	Oblasť sledovanie environmentálneho správania	Miesto		Indikátor „I“ = A/B	Sledované indikátory
		Stavby	Prenajaté priestory, ostatná obchodná činnosť		
energie	spotrebovaná elektrická energia z neobnoviteľných zdrojov vo vzťahu k stavebnej činnosti	X		„I 1“	spotreba elektrickej energie (kWh, (A <sub>1</sub> )) tržby zo stavebnej činnosti(služby) za rok (mil. EUR) (B <sub>1</sub> )
energie	spotrebovaná elektrická energia z neobnoviteľných zdrojov vo vzťahu k administratívnej činnosti		X	„I 12“	spotreba elektrickej energie (kWh) (A <sub>2</sub> ) počet pracovníkov (B <sub>2</sub> )
energie	spotreba tepla na vykurovanie vo vzťahu k administratívnej činnosti		X	„I 13“	spotreba tepla (GJ) (A <sub>3</sub> ) počet pracovníkov (B <sub>2</sub> )
materiály	spotrebovaný kancelársky papier vo vzťahu k administratívnej a stavebnej činnosti	X	X	„I 21“	celkové množstvo spotrebovaného kancelárskeho papiera (tisíc ks) (A <sub>1</sub> ) tržby zo stavebnej činnosti(služby) za rok(mil. EUR) (B)
materiály	spotrebované PHM, vo vzťahu k stavebnej činnosti	X		„I 22“	celkové množstvo spotrebovaných PHM (l) (A <sub>2</sub> ) tržby zo stavebnej činnosti(služby) za rok(mil. EUR) (B)
voda - ostatná	spotrebovaná voda v sociálnych zariadeniach a na zabezpečenie denného pitného režimu pre pracovníkov		X	„I 31“	celkové množstvo spotrebovanej vody (m <sup>3</sup> /mesiac) (A <sub>1</sub> ) počet pracovníkov (B)

TÜV SÜD Slovensko s.r.o.  
I confirm with my signature that the information on this page is correct.

Date: 04 -07- 2024

Name of the lead verifier: Stefanko Marek

Signature:

Ukazovatele stanovené nariadením Komisie EU č. 1221/2009	Oblasť sledovanie environmentálneho správania	Miesto		Indikátor „I“ = A/B	Sledované indikátory
		Stavby	Prenajaté priestory, ostatná obchodná činnosť		
voda - stavba	spotrebovaná voda vo vzťahu k stavebnej činnosti	X		„I 3 <sub>2</sub> “	celkové množstvo spotrebovanej vody (m <sup>3</sup> ) (A <sub>2</sub> ) tržby zo stavebnej činnosti(služby) za rok (mil. EUR) (B)
odpad	odpady – kategória: Ostatné	X	X	„I 4 <sub>1</sub> “	celkové množstvo odovzdaných ostatných OO (t) (A <sub>1</sub> ) tržby zo stavebnej činnosti(služby) za rok (mil. EUR) (B)
odpad	odpady – kategória: Nebezpečné	X	X	„I 4 <sub>2</sub> “	celkové množstvo odovzdaných ostatných NO (t) (A <sub>2</sub> ) tržby zo stavebnej činnosti(služby) za rok (mil. EUR) (B)
využívanie pôdy vzhľadom na biodiverzitu	biodiverzita pri stavebnej činnosti	X	–	„I 5“	prírastok plôch (m <sup>2</sup> ) v rámci stavieb/zabezpečenie zelených plôch po zrealizovanej stavieb (m <sup>2</sup> ) (A) tržby zo stavebnej činnosti(služby) za rok (mil. EUR) (B)
využívanie pôdy vzhľadom na biodiverzitu	biodiverzita pri stavebnej činnosti	lesné plochy	–	„I 5“	množstvo zachytených emisií CO <sub>2</sub> (kg) zo 185 stromov ročne (A) vek stromov (roky) (B)
emisie CO <sub>2</sub>	emisie vyprodukované zo spotrebovaných PMH	X		„I 6“	množstvo vyprodukovaného CO <sub>2</sub> z dopravných prostriedkov a elektrocentrály (t) (A) tržby zo stavebnej činnosti(služby) za rok (mil. EUR) (B)

## 1. Energie

### Elektrická energia

V aktuálnom sídle spoločnosti(Bratislava) a v prevádzke(Košice) ktoré sú v prenajatých priestoroch je využívanie elektrickej energie na chod administratívy(osvetlenie, chod kancelárskej techniky a iné požívané malé elektrospotrebiče).

V sídle spoločnosti nie je inštalované samostatné meradlo spotreby elektrickej energie a s tým súvisiacej našej evidencie. Spotrebovaná elektrická energia je hradená v rámci nájmu presne stanovenou mesačnou sadzbou.

V prevádzke spoločnosti od r. 9/2019 je nainštalované samostatné meradlo spotreby elektrickej energie, čím môžeme v skutočnosti prezentovať jej reálnu spotrebu na počet pracovníkov v rámci evidencie.

Spotrebovanú elektrickú energiu vyrobenú z **neobnoviteľných zdrojov** v období r.2023 tvorila elektrická energia spotrebovaná v rámci stavebnej činnosti našej spoločnosti využívaná na prevádzku administratívnych pracovísk (kancelárska technika, osvetlenie), pri používaní ručného elektrického náradia a na prevádzku ostatných zariadení poháňaných elektrickou energiou v rámci stavieb.

### Celková ročná spotreba elektrickej energie z neobnoviteľných zdrojov a indikátor celkovej ročnej spotreby

Pracovisko	Údaje	obdobie 1/2021-12/2021	obdobie 1/2022-12/2022	obdobie 1/2023-12/2023
Stavba	spotreba elektrickej energie z neobnoviteľných zdrojov (kWh) (A <sub>1</sub> )	2087	1551	1940
	tržby zo stavebnej činnosti(služby) (mil. EUR) (B)	8,499 688	3 599 233	4 819 017
	Indikátor „I 1“ ( A <sub>1</sub> /B)	245,54	430,92	402,57

**TÜV SÜD Slovakia s.r.o.**  
I confirm with my signature that the information on this page is correct.  
Date: 04-07-2024

Name of the lead verifier: **Stefanko Marek**  
Signature:

Spotreba elektrickej energie z neobnoviteľných zdrojov v rámci stavieb závisí od typu realizovanej stavby za predpokladu jej maximálneho šetrenia.

Pracovisko	Údaje	obdobie 1/2021-12/2021	obdobie 1/2022-12/2022	obdobie 1/2023-12/2023
Prevádzka - prenajaté priestory na administratívnu činnosť	spotreba elektrickej energie z neobnoviteľných zdrojov (kWh) (A <sub>2</sub> )	3356	3560	3254
	počet pracovníkov (B)	5	5	5
	Indikátor „I 1 <sub>2</sub> “ (A <sub>2</sub> /B)	671,2	712,0	650,8

**Zníženie** odobratého množstva elektrickej energie z neobnoviteľných zdrojov v administratívnych priestoroch v roku 2023 o **8,6%** bolo oproti predchádzajúcemu obdobiu pri tom istom počte administratívnych pracovníkov zapríčinené tým, že v r. 2023 bolo **zníženie používania klimatizácie** v mesiacoch jún, júl, august (z titulu nižších teplôt), čím došlo k **zníženiu jej celkovej spotreby o 306 kWh/rok**.

### Teplo

Monitoring spotreby tepla(GJ) na vykurovanie využívaných priestorov nie je možné aplikovať v sídle spoločnosti v prenajatých priestoroch(Bratislava) kde dodávku tepla zabezpečuje prenajímateľ. Prenajímateľ nemá nainštalované samostatné meradlo spotreby tepla a s tým súvisiacej našej evidencie. Spotrebované teplo bolo hradené v rámci nájmu na m<sup>2</sup> prenajímanej plochy, z toho dôvodu nie je možné aplikovať vyhodnotenie jeho spotreby.

Od 9/2019 je spotreba tepla na prevádzke – administratívne priestory- meraná vlastným meradlom spotreby, indikátor „I 1<sub>3</sub>“ je vztiahnutý k počtu pracovníkov využívajúcich tieto priestory.

Pracovisko	Údaje	obdobie 1/2021-12/2021	obdobie 1/2022-12/2022	obdobie 1/2023-12/2023
Prevádzka - prenajaté priestory na administratívnu činnosť	spotreba tepla na vykurovanie (GJ) (A <sub>3</sub> )	71,79	62,05	52,53
	počet pracovníkov (B)	5	5	5
	Indikátor „I 1 <sub>3</sub> “ (A <sub>3</sub> /B)	14,36	12,41	10,5

Zníženie spotreby tepla(GJ) v r. 2023 bolo oproti predchádzajúcemu obdobiu pri tom istom počte administratívnych pracovníkov o **15,3%**.

## 2.Materiály

### 2.1. Stavebné materiály- betónové zmesi suché

Množstvá používaných stavebných materiálov **nie sú priamym významným environmentálnym aspektom** RAIL Group a.s. Realizácia stavieb je zabezpečovaná na základe zmlúv, projektovej dokumentácie, vrátane rozpisu použitých materiálov (kvalita, množstvo) na ktoré nemá organizácia priamy dosah.

RAIL Group a.s. sa podieľa **len** na monitoringu kvality realizovaných stavieb v rámci **zabudovania** plánovaného množstva a kvality stavebných materiálov.

Z toho dôvodu ročne spotrebované stavebné materiály(t, m<sup>3</sup>) **neboli** doteraz v rámci Environmentálnych vyhlásení vyhodnocované ako indikátor („I“), ale **len** evidované ako nakúpené materiály v rámci realizovaných stavieb v účtovníctve.

Od **obdobia 1/2023-12/2023 vyhodnocujeme tento nepriamy významný EA** ako indikátor „I 2<sub>3</sub>“, a to spotrebované stavebné materiály - **betónové zmesi suché**( t).

Pracovisko	Údaje	obdobie 11/2022-10/2023	obdobie 11/2023-10/2024	obdobie 11/2024-10/2025
stavba	spotrebované betónové zmesi - suché - nepriamy významný EA ( t) (A <sub>3</sub> )	16,70		
	tržby zo stavebnej činnosti (služby) (mil. EUR) (B <sub>1</sub> )	4, 819 017		
	Indikátor „I 2 <sub>3</sub> “ (A <sub>3</sub> / B <sub>1</sub> )	3,47		

**TÜV SÜD Slovakia s.r.o.**  
I confirm with my signature that the information on this page is correct.

Date: **04-07-2024**

Name of the lead verifier: **Stefanko Marek**  
Signature:

### 2.2. Kancelársky papier

Spotreba kancelárskeho papiera sa dotýka všetkých našich činností. Je využívaný vo všetkých procesoch, súvisiacich so zákazkou - v etape prípravy do súťaže pre verejné obstarávanie, realizácie, až po odovzdanie stavby/zákazky investorovi/objednávateľovi. Trend jeho spotreby je závislý od viacerých faktorov (počet zákaziek, počet podaných ponúk, množstvo dokumentov požadovaných investorom/objednávateľom v súvislosti s odovzdávaním stavby(4-6 pare na zákazku), potreba písomnej komunikácie a pod.). Spotrebu kancelárskeho papiera z pohľadu indikátora „I 2<sub>1</sub>“ hodnotíme vo formáte A4. Celková ročná spotreba kancelárskeho papiera (tis. ks) a indikátor celkovej ročnej spotreby vzťahnutý k tržbám za stavebnú činnosť ( mil. EUR) sú vyjadrené v nižšej tabuľke.

Pracovisko	Údaje	obdobie 1/2021-12/2021	obdobie 1/2022-12/2022	obdobie 1/2023-12/2023
Prevádzka- prenajaté priestory/ administratívna činnosť	spotrebovaný kancelársky papier (tis. ks formát A4) (A <sub>1</sub> )	30,50(formát A <sub>4</sub> ) 1,0 (formát A <sub>3</sub> ), t.j.2,0 formát A <sub>4</sub> 3,0 (ks rolka), t.j.1,3 formát A <sub>4</sub> spolu formát A <sub>4</sub> : <b>33,8</b>	25,00(formát A <sub>4</sub> ) 0,0 (formát A <sub>3</sub> - ), 2,0 (ks rolka), t.j.0,9 formát A <sub>4</sub> <b>spolu formát A<sub>4</sub>: 25,9</b>	15,00(formát A <sub>4</sub> ) 0,0 (formát A <sub>3</sub> - ), 0 (ks rolka), t.j.0,9 formát A <sub>4</sub> <b>spolu formát A<sub>4</sub>: 15</b>
	tržby zo stavebnej činnosti (služby) (mil. EUR) (B)	8,499 688	3, 599 233	<b>4, 819 017</b>
	Indikátor „I 2 <sub>1</sub> “ (A <sub>1</sub> /B)	<b>3,99</b>	<b>7,19</b>	<b>3,11</b>

Spotreba kancelárskeho papiera v r. 2023 bola **znižená o 42,1%**, nakoľko v hodnotenom období sme mali nižší počet zákaziek oproti predchádzajúcim hodnoteným obdobiam.

V rámci našej administratívnej činnosti , na ktorú máme priamy dosah, sme prijali opatrenia od r. 2021 na ochranu stromov , a to nakupovaním kancelárskeho papiera **vyrobeného len z druhotných surovín.**

### 2.3.PHM

Vhodným indikátorom je spotreba PHM pri stavebnej činnosti(služby) a pohybe referenčných vozidiel súvisiacich so zabezpečením chodu spoločnosti a zákaziek. Indikátor je však závislý hlavne od dĺžky trasy, štýlu jazdy, veku vozidiel, vyťaženia vozidiel, iné. Celková ročná spotreba pohonných hmôt a indikátor celkovej ročnej spotreby vzťahnutý k tržbám zo stavebnej činnosti(služby) sú vyjadrené v nižšej tabuľke.

Pracovisko/činnosť	Údaje	obdobie 1/2021-12/2021	obdobie 1/2022-12/2022	obdobie 1/2023-12/2023
Stavba pohyb dopravných prostriedkov (súvisiacich s realizovaním zákaziek / stavieb), pohyb referenčných vozidiel súvisiacich so zabezpečením zákaziek	spotrebované PHM (l) (A <sub>2</sub> )	21 297,26	23 206,74	<b>22 098,00</b>
	tržby zo stavebnej činnosti (služby) (mil. EUR) (B)	8,499 688	3, 599 233	<b>4, 819 017</b>
	Indikátor „I 2 <sub>2</sub> “ (A <sub>2</sub> /B)	<b>2 505,65</b>	<b>6 447,69</b>	<b>4 585,58</b>

Spotreba PHM závisela v r. 2023 od vzdialenosti prevádzky (Košice) od miesta realizovaných stavieb v rámci Slovenska, počtu absolvovaných ciest. a tým aj spotrebovaných PHM.

**Zníženie indikátora „I 2<sub>2</sub>“ bolo o 28,88%** oproti predchádzajúcemu roku .

Od r. 2023 je Indikátor „I 2<sub>2</sub> (A<sub>2</sub>/B) hodnotený pomerom spotrebovaných PHM(A<sub>2</sub>) a najazdených km(B).

Pracovisko/činnosť	Údaje	obdobie 1/2023-12/2023	obdobie 1/2024-12/2025	obdobie 1/2025-12/2025 o.
Stavba pohyb dopravných prostriedkov (súvisiacich s realizovaním zákaziek / stavieb), pohyb refe-	spotrebované PHM (l) (A <sub>2</sub> )	22 097,82		
	najazdené km (služby) ( tisíc km) (B)	246 279,82		
		<b>0,089</b>		

**ENVISUD Slovensko**

I confirm with my signature that the information on this page is correct.

Date: **04-07-2024**

Name of the lead verifier: **Stefanko Mareš**

Signature: \_\_\_\_\_



Pracovisko/činnosť	Údaje	obdobie 1/2023-12/2023	obdobie 1/2024-12/2025	obdobie 1/2025-12/2026
renčných vozidiel súvisiacich so zabezpečovacím zákaziek	Indikátor „I2 z“ (A <sub>2</sub> /B)			

### 3. Voda

Indikátorom je spotreba pitnej vody z verejného vodovodu k tržbám zo stavebnej činnosti (služby) za sledované obdobie.

V sídle spoločnosti (Bratislava) v rámci prenájmu je využívanie vody v spoločných sociálnych zariadeniach a na zabezpečenie denného pitného režimu pre dvoch pracovníkov denne. Dodávku vody zabezpečuje správca. Nakoľko spotreba vody sa v prenajatých priestoroch samostatne nesleduje, ale účtuje sa podľa počtu zamestnancov v rámci nájmu, nie je možné aplikovať vyhodnotenie jej spotreby v tomto prenajatom priestore.

V prevádzke spoločnosti (Košice) bolo v rámci prenájmu r. 2022 jej využívanie v spoločných sociálnych zariadeniach a na zabezpečenie denného pitného režimu pre piatich pracovníkov. Dodávku vody zabezpečoval správca objektu. Od 9/2019 má spoločnosť nainštalované podružné meradlo vody na nami využívané priestory. Od tohto obdobia vieme indikovať jej spotrebu presne na počet pracovníkov (indikátor „I 3,“)

Pracovisko	Údaje	obdobie 1/2021-12/2021	obdobie 1/2022-12/2022	obdobie 1/2023-12/2023
Prevádzka -prenajaté priestory administratívna činnosť	celkové množstvo spotrebovanej vody (m <sup>3</sup> /rok, mesiac) (A <sub>1</sub> )	30,0 (za 12 mesiacov) 2,50/mesiac	29,0 (za 12 mesiacov) 2,41/mesiac	28 (za 12 mesiacov) 2,33/mesiac
	počet pracovníkov(B)	5	5	5
	Indikátor „I 3,“ (A <sub>1</sub> /B)	6,00	5,80	5,6

Znížená spotreba vody na pracovníka oproti predchádzajúcemu obdobiu bola o **3,45 %**.

Spotreba vody z verejného vodovodu súvisiaca so stavebnou činnosťou je evidovaná na prípojnom bode v rámci stavby (indikátor „I 3,“) pokiaľ je zriadený investorom. Na stavbách/zákazkách nie je však vždy možné sledovať spotrebu vody. Ak by sme si na stavbách sami zriaďovali prípojné miesta, alebo stavba má prenajaté priestory, pre ktoré je už zriadené podružné meradlo, tak je možná aj evidencia spotreby vody v rámci stavby pri jej spotrebovaní.

Nateraz však v rámci našich stavieb/zákaziek sú jedným z dôvodov, pre ktoré nie je vždy možná sledovateľnosť jej spotreby a vedenie evidencie:

- objednávateľ stavby/ zákazky znáša náklady súvisiace so spotrebou vody. V takomto prípade je šetrenie vodou zo strany RAIL Group a.s. v čo maximálnej možnej miere, aj keď jej spotreba nám nie je známa;
- zo zriadením staveniska sú súčasťou aj náklady za spotrebu vody. V takomto prípade je šetrenie vodou zo strany RAIL Group a.s. v čo maximálnej možnej miere, aj keď jej spotreba nám nie je známa;
- v prípade, že sú prenajaté priestory na stavbe (kancelárske priestory, sociálne unimobunky, zabezpečenie pitného režimu, iné) je voda z verejného vodovodu účtovaná v rámci prenájmu.

Keď by nastal jeden z takýchto prípadov, spotrebu vody vieme stanoviť zo spotrieb používaných suchých sypkých stavebných materiálov potrebnú na dosiahnutie optimálnej vlhkosti, požadovanej pevnosti a príľnavosti po aplikácii na základe návodov na použitie/aplikáciu.

Celková ročná spotreba vody pri stavebnej činnosti a indikátor celkovej ročnej spotreby vzťahujú k tržbám za stavebnú výrobu ( mil. EUR) sú vyjadrené v nižšej tabuľke:

Pracovisko	Údaje	obdobie 1/2021-12/2021	obdobie 1/2022-12/2022	obdobie 1/2023-12/2023
stavba	spotreba vody v rámci stavieb (pri spracovávaní stavebných materiálov, iné (m <sup>3</sup> ) (A <sub>2</sub> )	574	0,0	424,9
	tržby zo stavebnej činnosti (služby) (mil.EUR) (B)	8,499 688	3, 599 233	4, 819 017
	Indikátor „I 3,“ (A <sub>2</sub> /B)	67,53	nehodnotené	88,17

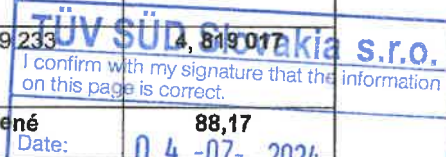
  
 I confirm with my signature that the information on this page is correct.  
 Date: 04-07-2024  
 Name of the lead verifier: Stefanko Marek  
 Signature:

V rámci stavebnej činnosti boli použité len suché stavebné zmesi (betóny, omietky) s ich následným mokrým procesom spracovania priamo na stavbe.

#### Vypúšťanie odpadových vôd

Z prenajatých priestorov v prevádzke Košice sa jedná o vypúšťanie komunálnych odpadových vôd s prevažujúcim charakterom splaškových odpadových vôd do centrálného odpadu.

#### 4. Odpad

V rámci našich realizovaných stavieb v roku 2023 nám nevznikol vznikol žiadny **nebezpečný odpad**. Odpady boli v rámci stavieb vytriedované podľa kategórie, názvu a katalógového čísla. V rámci prevádzky (Košice) vykonávame separovaný zber odpadov na základe Rozhodnutia Okresného úradu v Bratislave, odbor starostlivosti o ŽP aj v rámci ostatnej prevádzkovej činnosti (prenájom priestorov).

Prostredníctvom oprávnených osôb/subjektov bolo s nimi naložené : **Z**- zhromažďovanie **V**- zber, **R1**- využitie najmä ako palivo, **R5** - recyklácia alebo spätné získavanie iných anorganických materiálov, **D1**- uloženie do zeme alebo na povrchu zeme (napr. skládka odpadov), **D10**- spaľovanie.

Rail Group a.s. si plní legislatívne požiadavky vo vzťahu k riadeniu, evidencii a nakladaniu a odpadmi. Spoločnosť **nevie ovplyvniť** množstvo odpadov z jednotlivých stavieb, ktoré závisí od projektovej dokumentácie predmetnej stavby ani od nájomcov. V priebehu hodnotených období sme realizovali množstvo menších alebo väčších stavieb, preto nie je vhodné pre každú stavbu osobitne uvádzať produkciu odpadov v rámci ročného vyhodnotenia, ale len sumárne množstvá za hodnotené obdobie podľa kategórie a názvu odpadu.

Naším cieľom je zamerať sa hlavne na spôsob nakladania s nimi (separácia, uskladnenie, recyklácia a následné využitie).

Aj v **ďalšom období chceme postupovať** následným **pretriedovaním zmiešaných odpadov** v rámci stavieb (Katalógové číslo odpadu 17 01 07) a ich následným možným použitím po úprave v rámci spätného zabudovania. V takýchto prípadoch bude však potrebná komunikácia s investormi a projektantmi pri schvaľovaní ich zabudovania.

Z hľadiska celkovej ročnej produkcie odpadov za sledované obdobie sú najvýznamnejšie odpady, ktoré boli vyprodukované **v rámci nami realizovaných stavieb**:

- O 17 01 07 – zmesi betónu, tehál, škridiel, obkladového materiálu a keramiky, iné ako uvedené v 17 01 09
  - O 17 01 01 – betón
  - O 17 09 04 – zmiešané odpady zo stavieb a demolácií iné ako uvedené v 17 09 01, 17 09 02 a 17 09 03
- Prehľad celkovej ročnej produkcie zhromažďovaných a zhodnotených odpadov podľa druhov:

Katalógové číslo odpadu	Názov odpadu	Kategória odpadu	obdobie 1/2021-12/2021	obdobie 1/2022-12/2022	obdobie 1/2023-12/2023
17 05 04	zemina a kamenivo iné ako 17 05 03 (t)	O	0	80,12	0
17 01 01	betón(t)	O	0	2 578	82,51
17 01 07	zmesi betónu, tehál, škridiel, obkladového materiálu a keramiky, iné ako uvedené v 17 01 09 (t)	O	121,78	0	63,86
17 02 02	Sklo	O	0,16	0	0
17 03 02	bitúmenové zmesi, iné ako uvedené v 17 03 01 (t)	O	0	0	29,2
17 04 02	Hliník (t)	O	0,19	0	0
17 04 05	Železo a ocel'(t)	O	1,782	0	0

**TÜV SÜD Slovakia s.r.o.**  
I confirm with my signature that the information on this page is correct.

Date: 04-07-2024

Name of the lead verifier: Stefanko Marek  
Signature:

Katalógové číslo odpadu	Názov odpadu	Kategória odpadu	obdobie 1/2021-12/2021	obdobie 1/2022-12/2022	obdobie 1/2023-12/2023
17 06 04	izolačné materiály iné ako uvedené v 170601 a 170603 (t)	O	0	0,3	0,4
17 09 04	zmiešané odpady zo stavieb a demolácií iné ako uvedené v 17 09 01, 17 09 02 a 17 09 03 (t)	O	9,12	0,56	47,76
15 01 10	obaly obsahujúce zvyšky nebezpečných látok alebo kontaminované nebezpečnými látkami (t)	N	0,880	0	0
19 08 09 ostatná prevádzková činnosť	zmesi tukov a olejov z odlučovačov oleja z vody obsahujúce jedlé oleje a tuky(t)	O	0	6,82	3,86
20 03 07 ostatná prevádzková činnosť	objemný odpad(t)	O	2,86		1,24
15 01 06	zmiešané obaly (t)	O	50,02	38,56	41,6
15 01 01 ostatná prevádzková činnosť	obaly z papiera a lepenky(t)	O	10,48	10,12	8,3
15 01 02 ostatná prevádzková činnosť	plastové obaly (t)	O	0	0,638	1,327
15 01 07 ostatná prevádzková činnosť	obaly zo skla(t)	O	0	1,362	1,957
13 07 01 ostatná prevádzková činnosť	vykurovací olej a motorová nafta (t)	N	0	0	0

Množstvo využitej výkopovej zeminy je závislé od miestnych pomerov predmetnej stavby, napr. ak je stanovené v projektovej dokumentácii (aj vo Výkaz- výmer) kde sa počíta s určitým objemom zemných prác a opätovnou rekultiváciou dotknutých území v rámci realizovanej stavby.

Indikátor: Množstvo zemín použitých na spätné terénne úpravy (%): nakladanie so zeminami celkom (t) k množstvu zemín použitých na spätné terénne úpravy(t) bude sledovaný len pri veľkých stavbách, kde je manipulované s väčším množstvom zemín- nad 1000 t/stavba.

Kódy činnosti	Údaje	obdobie 1/2021-12/2021	obdobie 1/2022-12/2022	obdobie 1/2023-12/2023
S, P,O	celkové množstvo odovzdaných OO (t)	160,25(P) 0 (S) 37,02 (O) spolu: 197,27	80,98 (P) 2578 (S) 0 (O) spolu: 2716,48	106,444 (P) 111,71 (S) 63,86 (O) spolu: 282,01
	celkové množstvo odovzdaných stavebných odpadov OO (t) (A <sub>1</sub> )	139,552	2 658,98	223,73
	celkové množstvo odovzdaných NO (t)	0,88 (P) 0,00 (S) 0,00 (O) spolu: 0,88	0,00 (P) 0,00 (S) 0,00 (O)	0,00 (P) 0,00 (S) 0,00 (O)
	celkové množstvo			

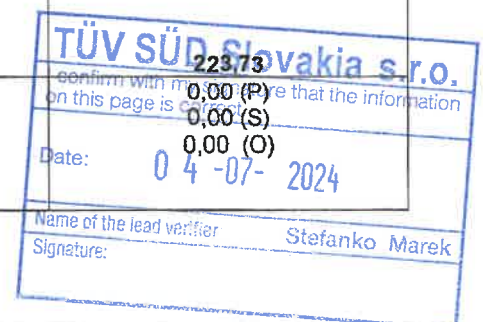

Kódy činnosti	Údaje	obdobie 1/2021-12/2021	obdobie 1/2022-12/2022	obdobie 1/2023-12/2023
	odovzdaných stavebných odpadov OO (t) (A <sub>2</sub> )	0,00	0,00	0,00
	tržby zo stavebnej činnosti (služby) (mil. EUR) (B)	8,499 688	3, 599 233	4, 819 017
	Indikátor „I 4 <sub>1</sub> “ (A <sub>1</sub> /B )	16,42	738,76	46,43
	Indikátor „I 4 <sub>2</sub> “ (A <sub>2</sub> /B )	0,104	nehodnotené	nehodnotené

Percentuálny podiel odpadov v rámci stavebných činností, kde spoločnosť RAIL Group a.s. bola ich pôvodcom.

% odpadu zo stavebnej činnosti kde RG je pôvodcom z celkového množstva stavebného odpadu	obdobie 1/2021-12/2021	obdobie 1/2022-12/2022	obdobie 1/2023-12/2023
	73,47%	3,05%	22,08%

#### 5. Využívanie pôdy vzhľadom na biodiverzitu

Spoločnosť má sídlo a prevádzku v prenajatom administratívnom priestore, kde nevieme posúdiť využitie pôdy, ktoré je vo vlastníctve prenajímateľa.

#### Využívanie pôdy na rekultiváciu

Spôsob využívania pôdy (zeminy) je vyjadrený množstvom m<sup>2</sup> terénnych úprav, ktoré boli vykonané použitím zemín vyťažených pri stavebnej činnosti. Zeminy sú využívané na rekultiváciu stavbou dotknutých území, ktoré sa následne zatravnujú, prípadne sa môže realizovať aj výsadba krovín a stromov, ak je to v zahrnuté v projektovej dokumentácii stavby.

#### Zatravnené plochy na ukončených stavbách

V rokoch 2020-2023 spoločnosť RAIL Group a.s. nerealizovala stavby, pri ktorých by ich charakter vyžadoval zatravnovanie, resp. neboli znehodnotené našou činnosťou. Konečné úpravy okolia stavieb sú dané ZoD a stanoviskách miestnych orgánov pri prípadnom poškodení mestskej zelene počas nevyhnutného zabratia časti územia mesta/obce.

Stavba/- Zatravnenie plôch v okolí stavieb po ich ukončení	Údaje	obdobie 1/2021-12/2021	obdobie 1/2022-12/2022	obdobie 1/2023-12/2023
	prírastok zatravnovaných plôch (m <sup>2</sup> ) v rámci stavieb (A)	0	0	0
	tržby zo stavebnej činnosti (služby) (mil. EUR) (B)	8,499 688	3, 599 233	4, 819 017
	Indikátor „I 5“ (A/B )	nehodnotené	nehodnotené	nehodnotené

Rozsah zatravnovaných plôch po ukončení stavieb závisí od miesta realizácie stavby a jej okolia. Pokiaľ je však okolie stavby možné spätne zatravnovať (ak to nie je uvedené v projektovej dokumentácii stavby), úprava jej okolia bude prebiehať vždy s ohľadom na biodiverzitu.

V rámci našich stavebných činností nevyplývalo žiadne nebezpečenstvo pre životné prostredie v podobe úniku znečisťujúcich látok do okolia stavby na trávnaté plochy a/alebo už vysadenú zeleň a tým náš negatívny vplyv na biodiverzitu.

Vedenie spoločnosti rozhodlo v rámci podpory biodiverzity podporiť v r. 2023 výsadbu stromov v spolupráci s Lesmi SR, a tým znižovať naše vplyvy na ŽP (spotreba papiera, vytváranie emisií CO<sub>2</sub>, prach, hluk, biodiverzita). Z finančného príspevku bolo vysadených 185 stromov. Mladšie stromy dokážu zachytiť do 6kg emisií CO<sub>2</sub> ročne.

Od r. 2023 je hodnotenie indikátora „I 5,“ (A/B) ako množstvo zachytených emisií CO<sub>2</sub>(A) vo vzťahu k veku stromov(B) vysadených v rámci nášho príspevku (185 kusov) .

TUJ, SÚP, Slovakia s.r.o.

I confirm with my signature that the information on this page is correct.

10.10.2024

Name of the lead verifier: **Stefanko Marek**

Signature:

Hodnotenie bude vykonávané až od 4 rokov veku stromov.

Stavba/ Zatravnenie plôch v okolí stavieb po ich ukončení	Údaje	obdobie 1/2023-12/2023	obdobie 1/2024-12/2024	obdobie 1/2025-12/2025
	množstvo zachytených emisií CO <sub>2</sub> (kg (A) zo 185 stromov ročne	0		
	veku stromov (roky) (B)	3		
	Indikátor „I 5“ (A/B)	zatiaľ nehodnotené		

### 6.Emisie

Sledovanie vyprodukovaných emisií - látok znečisťujúcich ŽP(ovzdušie) sledujeme ako ukazovateľ množstvo vyprodukovaného CO<sub>2</sub> z používania vlastných dopravných prostriedkov zo spotrebovaných PHM. Nasledujúca tabuľka ukazuje vytvorené emisie CO<sub>2</sub> v rámci hodnotených období. Spotrebované PHM v hodnotených obdobiach boli cca 90% nafta, cca 10% benzín pri používaní elektrocentrály.

Pracovisko/činnosť	Údaje	obdobie 1/2021-12/2021	obdobie 1/2022-12/2022	obdobie 1/2023-12/2023
Pohyb dopravných prostriedkov (súvisiacich s realizovaním zákaziek / stavieb, cesty referenčných vozidiel)	vytvorené emisie CO <sub>2</sub> (t) (A)	55,42 t	61,84	57,74
	tržby zo stavebnej činnosti (služby) (mil. EUR) (B)	8,499 688	3, 599 233	4, 819 017
	Indikátor „I 6“ (A/B)	6,52	17,18	11,98

Hodnota indikátora „I 6“ závisí od vzdialenosti prevádzky (Košice) do miesta realizovaných stavieb v rámci Slovenska a s tým súvisiacou spotrebou PHM. a tržbami spoločnosti.

Na zníženie indikátora „I 6“ o **36,09%** oproti predchádzajúcemu obdobiu malo tiež vplyv aj **zvýšenie tržieb** zo stavebnej činnosti o **33,89%**. Vytvorené emisie CO<sub>2</sub> boli nižšie oproti r. 2022 o **6,63%**.

Dodržiavanie emisných limitov vlastných a externe zabezpečených dopravných prostriedkov je monitorované meraním ich emisií CO<sub>2</sub> v zmysle platnej legislatívy.

Od r. 2023 je Indikátor „I 6<sub>2</sub> (A<sub>2</sub>/B) hodnotený pomerom spotrebovaných PHM(A<sub>2</sub>) a najazdených km(B).

Pracovisko/činnosť	Údaje	obdobie 1/2023-12/2023	obdobie 1/2024-12/2025	obdobie 1/2025-12/2026
Stavba pohyb dopravných prostriedkov (súvisiacich s realizovaním zákaziek / stavieb), pohyb refe- renčných vozidiel súvi- siacich so zabezpečova- ním zákaziek	vytvorené emisie CO <sub>2</sub> (t) (A)	57,74		
	najazdené km (služby) ( tisíc km) (B)	246 279,82		
	Indikátor „I6 z“ (A <sub>2</sub> /B)	0,00023		

## 6.2. FAKTORY OVPLYVNĽUJÚCE ENVIRONMENTÁLNE SPRÁVANIE

V rámci riadenia spoločnosti je jej neoddeliteľnou súčasťou zlepšovanie kvality životného prostredia v nami zabezpečených procesoch a vykonávaných činnostiach. Zameriavame sa hlavne na prevenciu jeho poškodzovania, ako riešenia dôsledkov jeho poškodenia našou činnosťou, resp. činnosťou našich externých poskytovateľov.

### 6.2.1 Spolupráca a komunikácia s externe zainteresovanými stranami

Spolupracujeme a komunikujeme v oblasti ŽP s Okresným úradom v Bratislave odbor starostlivosti o ŽP, odd. ochrany prírody a vybraných zložiek ŽP. Sme registrovaným členom na vykonávanie zberu odpadov bez prevádzkovania zariadenia na zber alebo prepravy odpadov. Predmetom registrácie sú druhy

TÜV SÜD Slovakia s.r.o.

Technische Universität München  
Information

Pracovisko: Bratislava, Bratislavská 10, 811 02 Bratislava  
Pracovisko: Bratislava, Bratislavská 10, 811 02 Bratislava

Name of the lead verifier: Stefanko Marek

Signature: \_\_\_\_\_

(poddruhy) odpadov zaradené podľa vyhlášky Ministerstva ŽP 365/2015 Z.z., ktorou sa ustanovuje Katalóg odpadov .

V rámci internej komunikácie v oblasti ochrany ŽP využívame komunikáciu na líniovej úrovni: riaditeľ(PIMS) → projektový manažér/MIMS → stavbyvedúci → majster → pracovníci na stavbách.

Sme ústretoví spolupracovať a viesť úspešný dialóg so všetkými zainteresovanými stranami v oblasti ochrany ŽP pri realizácii našich procesov a činností.

Na externých poskytovateľov(dodávateľov) sú kladené požiadavky na dodržiavanie environmentálnych zásad, čoho dôkazom sú kontroly ich činností priamo súvisiacich so stavbou/zákazkou, ako aj kontroly dodávok materiálov súvisiacich so stavbou/zákazkou. V rámci hodnotenia externých poskytovateľov (dodávateľov) je hodnotené aj dodržiavanie environmentálnych zásad, ako aj ekologická bezpečnosť používaných výrobkov (Karty bezpečnostných údajov používaných materiálov).

### 6.2.2. Všeobecne záväzné legislatívne požiadavky (bez VZN obcí) pre oblasť ochrany ŽP aplikovateľné na činnosti vykonávané RAIL Group a.s.

Pre činnosti /služby ktoré sú nami poskytované je ich neodmysliteľnou súčasťou zavedený a udržiavaný SEM.

Požiadavky legislatívy(EÚ a SR) pre oblasť ochrany životného prostredia sú dodržiavané, implementované do vypracovaných záväzných dokumentov spoločnosti.

Medzi hlavné legislatívne uplatniteľné požiadavky z pohľadu ochrany ŽP ktorými sa Lptex, s.r.o. riadi patria:

- ✓ Zákon č. 171/1992 Z.z. Zákon o životnom prostredí a o zmene a doplnení niektorých zákonov;
- ✓ Zákon č. 230/2022 Z.z. Zákon, ktorým sa mení a dopĺňa zákon č. 79/2015 Z. z. o odpadoch a o zmene a doplnení niektorých zákonov v znení neskorších predpisov;
- ✓ Zákon č. 364/2004 Z.z. Zákon o vodách a o zmene a doplnení niektorých zákonov;
- ✓ Zákon č. 7/2010 Z.z. Zákon o Ochrane pred povodňami;
- ✓ Vyhláška č. 252/2010 Z.z. Vyhláška, ktorou sa ustanovujú podrobnosti o predkladaní priebežných správ o povodňovej situácii a súhrnných správ o priebehu povodní, ich následkoch a vykonaných opatreniach (Povodňový plán);
- ✓ Zákon č. 422/2002 Z.z. Zákon o verejných vodovodoch a verejných kanalizáciách
- ✓ Zákon č. 146/2023 Z.z. Zákon o ochrane ovzdušia a o zmene a doplnení niektorých zákonov;
- ✓ Zákon č. 79/2015 Z.z. Zákon o odpadoch a o zmene a doplnení niektorých zákonov;
- ✓ Vyhláška č. 365/2015 Z.z. Vyhláška, ktorou sa ustanovuje Katalóg odpadov;
- ✓ Vyhláška č. 366/2015 Z.z. Vyhláška o evidencnej povinnosti a ohlasovacej povinnosti(odpadov) ;
- ✓ Vyhláška č. 371/2015 Z.z. Vyhláška, ktorou sa vykonávajú niektoré ustanovenia zákona o odpadoch;
- ✓ Vyhláška č. 344/2022 Z.z. Vyhláška o stavebných odpadoch a odpadoch z demolácií;
- ✓ Všeobecne záväzné nariadenia dotknutých obcí- pravidlá nakladania s komunálnym odpadom a drobným stavebným odpadom;
- ✓ Zákon č. 582/2004 Z.z. Zákon o miestnych daniach a miestnom poplatku za komunálne odpady a drobné stavebné odpady;
- ✓ Zákon č. 543/2002 Z.z. Zákon o ochrane prírody a krajiny a o zmene a doplnení niektorých zákonov;
- ✓ Zákon č. 359/2007 Z.z. Zákon o prevencii a náprave environmentálnych škôd a o zmene a doplnení niektorých zákonov;
- ✓ Zákon č. 201/2022 Z.z. Zákon o výstavbe;
- ✓ Stavebné povolenia;
- ✓ Zákon č. 67/2010 Z.z. Zákon o podmienkach uvedenia chemických látok a chemických zmesí na trh a o zmene a doplnení niektorých zákonov (chemický zákon) ;
- ✓ Zákon č. 24/2006 Z.z. Zákon o posudzovaní vplyvov na životné prostredie a o zmene a doplnení niektorých zákonov;
- ✓ Reference Document for the Construction Sector (EMAS Article 46.1.).

Stanoviská zainteresovaných strán zohľadňuje spracovateľ dokumentov súvisiacich so SEM pri definovaní tzv. „iných požiadaviek“. Identifikuje vybrané požiadavky z povolení a rozhodnutí orgánov štátnej správy, zo zmlúv, ktoré súvisia s činnosťou spoločnosti na danom mieste a zo všeobecne záväzných nariadení miestnych samospráv. Za správu a riadenie vybraných požiadaviek súvisiacich s predmetnou zákazkou/stavbou je zodpovedný stavbyvedúci.

Dodržiavaním čl. 9.1.2. STN EN ISO 14001:2016 (Hodnotenie dodržiavania záväzných požiadaviek) zabezpečujeme trvalú udržateľnosť v oblasti legislatívy pre životné prostredie súvisiace s našimi procesmi a činnosťami. Manažér pre IMS pravidelne sleduje zmeny v legislatíve súvisiacej so ŽP a jeho ochranou s následným informovaním vedenia spoločnosti a členov environmentálneho tímu každé tri mesiace, podľa okolností aj častejšie. V prípade nesúladu vykonáva zmeny v registri záväzných požiadaviek.

TUV SÚD Slovakia s.r.o.	
This information is correct.	
Date:	04-07-2024
Name of the lead verifier:	Stefanko Marek
Signature:	

**Dodržiavanie legislatívnych požiadaviek pre oblasť ŽP, ktoré sa naša spoločnosť zaviazala plniť je pravidelne monitorované stavbyvedúcim v rámci realizovaných stavieb/zákaziek a pri ostatnej prevádzkovej činnosti MIMS. V prípade nezhôd sú prijímané adekvátne, okamžité opatrenia.**

Hodnotenie dodržiavania požiadaviek v oblasti „compliance“ (právnych predpisov a iných záväzných požiadaviek), ktoré sa spoločnosť zaviazala plniť, je vykonávané aj v rámci preskúmania manažmentom raz ročne. V rámci preskúmania je manažérom IMS na rôznych úrovniach riadenia prezentovaný stav a vývoj environmentálneho správania spoločnosti.

V rámci interných a externých auditov a environmentálneho overovania(certifikačné orgány počas priebehu dozorových a recertifikačných auditov podľa normy STN EN ISO 14001: 2016 a podľa schémy Spoločenstva pre environmentálne manažérstvo a audit (EMAS) je súlad ich dodržiavania preverovaný systematicky.

Externá kontrola dodržiavania požiadaviek právnych predpisov a iných záväzných požiadaviek je vykonávaná orgánmi štátnej správy (Okresný úrad Bratislava – Odbor starostlivosti o životné prostredie). Inšpekcie z orgánov štátnej správy z oblasti ochrany životného prostredia v posledných troch rokoch neboli realizované. RAIL Group a .s. **nebola uložená** zo strany kontrol v oblasti ochrany životného prostredia **žiadna pokuta**, ani vedené správne konanie ohľadom neplnenia si povinností vyplývajúcich z požiadaviek legislatívy.

### 6.2.3. Havarijná pripravenosť

Havarijná pripravenosť a pripravenosť na núdzový stav v oblasti poškodenia /možného poškodenia životného prostredia je definovaná ako zmiernenie environmentálnych vplyvov na poškodenie životného prostredia. Spoločnosť zabezpečuje procesy v takej miere, aby bola čo najväčšia možnosť eliminácie jeho poškodenia, resp. havarijnej situácie.

V REA sú definované možné vplyvy na životné prostredie a v súlade s nimi má RAIL Group a.s. stanovené opatrenia na ich elimináciu: na stavbe je vždy pripravená havarijná sada pre únik ropných látok a farieb, vrátane Havarijných plánov pre eliminovanie negatívnych vplyvov na ŽP. Tieto sú súčasťou každého Stavebného denníka predmetnej stavby/zákazky a pracovníci sú s nimi oboznámení.

Potenciálne zdrojmi ekologických havárií a nežiaducich udalostí pre oblasť životného prostredia sú z našich činností:

- úniky ropných látok majúci vplyv na kontamináciu vody a pôdy, dopad na vodu a pôdu;
- úniky farieb majúci vplyv na kontamináciu vody a pôdy, dopad na vodu a pôdu;
- požiar, zadymenie majúce vplyv na znečistenie ovzdušia, dopad na ovzdušie.

Pracovníci na stavbe absolvujú 1x za 2 roky nácvik z havarijnej pripravenosti na ochranu ŽP, noví pracovníci pred nástupom na stavebné práce.

### 6.3. PRESKÚMANIE ENVIRONMENTÁLNEHO SPRÁVANIA MANAŽMENTOM

Na základe monitorovania stanovených ukazovateľov procesov v našej spoločnosti podliehajúcich preskúmaniu manažmentom patria aj ukazovatele súvisiace s našim environmentálnym správaním a jeho riadením.

V závislosti na dosahovaných výsledkoch súvisiacich s ochranou životného prostredia vieme vykonať analýzu procesu a v prípade nesúladu so stanovenými cieľmi a legislatívnymi požiadavkami prijať a zaviesť účinné opatrenia.

Na základe stanovených ukazovateľov a súboru informácií o procesoch manažér pre IMS a EMAS predkladá **Správu z preskúmania manažmentom (vhodnosť, primeranosť a efektívnosť IMS a EMAS)** vedeniu spoločnosti. V prípade akéhokoľvek nesúladu v ukazovateľoch navrhne nápravné opatrenia, resp. opatrenia pre zlepšovanie na schválenie riaditeľovi a.s. Pracovníci sú po schválení s jej obsahom oboznámení.

Po implementovaní SEM a EMAS **nebola evidované žiadna nežiaduca udalosť ani environmentálna havária** v rámci nami realizovaných stavieb, ktorá by negatívne ovplyvnila životné prostredie a muselo sa postupovať v zmysle havarijných plánov.

<b>TÜV SÜD Slovakia s.r.o.</b>	
I confirm with my signature that the information on this page is correct.	
Date:	04-07-2024
Name of the lead verifier:	Stefanko Marek
Signature:	

## 7. ENVIRONMENTÁLNY OVEROVATEĽ A PRÍSTUP VEREJNOSTI K INFORMÁCIAM ENVIRONMENTÁLNEHO VYHLÁSENIA

**Environmentálny overovateľ:**

TUV SUD Slovakia s. r. o.

Hraničná 2

040 17 Košice

Registračné číslo akreditácie (číslo osvedčenia o akreditácii): SK-V-0003.

V zmysle NARIADENIA EURÓPSKEHO PARLAMENTU A RADY (ES) č. 1221/2009 z 25. novembra 2009 o dobrovoľnej účasti organizácií v schéme Spoločenstva pre environmentálne manažérstvo a audit (EMAS), ktorým sa zrušuje nariadenie (ES) č. 761/2001 a rozhodnutia Komisie 2001/681/ES a 2006/193/ES je tento dokument verejne dostupný.

Toto aktualizované environmentálne vyhlásenie je následným vydaním a bude uverejnené na [www stránke spoločnosti: www.railgroup.sk](http://www.railgroup.sk).

Je určené pre širokú verejnosť a zainteresované strany. Má za cieľ poskytovať informácie o dodržiavaní uplatniteľných legislatívnych a iných požiadaviek týkajúcich sa životného prostredia a environmentálneho správania RAIL Group a.s.

<b>TÜV SÜD Slovakia s.r.o.</b>	
I confirm with my signature that the information on this page is correct.	
Date:	04 -07- 2024
Name of the lead verifier	Stefanko Marek
Signature:	